新京日日新聞
夕刊
五月十四日(月)
本紙定價 一部五錢 一ヶ月一圓 郵稅一ヶ月十五錢 廣告料 普通一行一圓三十錢 特別同 二圓五十錢
發行所 新京日日新聞社 新京永樂町四ノ二 電話三二二五・三三〇〇
發行人 十河榮忠
編輯人 松本勇
印刷人 谷啓二郎

我が國策決定は滿洲産業開發から
林陸相、永井拓相とも協議
菱刈司令官に指令

(東京國通)林陸相は國策の決定は先づ滿洲を中心とする國策遂行にありとし軍部關係當局をして之が方策を考究せしめると共に永井拓相其他とも意見を交換した結果先づ速かに實施すべき急務は滿洲國の人心安定と産業開發の二點にあることが認められ、關東軍に於ても治安回復に關する工作は一部を除いては大体一段落を告げて來たので今後は第二、第三の工作として人心を安定せしむる爲地方行政を確立し、自治機關の設立を圖り教育、宗教を普及徹底せしむるにあり、又地方産業の開發については內地資本を流入せしめ、事業を開發せしむるにあるので、之等に關する具体的方策につき關東軍司令官に指令を發し關東軍をして極力滿洲國を援助せしめることゝなつた

支那側の卒直な態度で不法射擊事件解決
解決條件は不明だが大成功

旣報五月五日停戰協定區域內ケイ縣における支那兵ケイ縣保安隊の不法なる日本軍射擊事件は最近支那側においても事實を認め卒直なる態度に出でたる爲、さる十二日圓滿に解決した、なほ解決條件の內容は判明せざるも豫想以上の成功であつたとの聽きである

太平洋岸の波止場
人夫罷業依然として險惡

【サンフランシスコ十二日發國通】太平洋岸一帶一萬五千の波止場人夫罷業は最近俄然險惡化しサンフランシスコに於ては十二日罷業團と警官隊と衝突を惹起し警察隊發砲したが幸ひに死傷者は無く何とか落着くに至つた然し形勢尙不穩である、又ポートランドでは四百名の罷業團、警官隊と衝突し警官一名海中に投げ込まれ、數名袋叩きに遭つたオレゴン州も又形勢樂觀を許さず太平洋岸一帶の地は波止場人夫罷業のため極度の不安に陷り今までの犧牲者は勞働者一名、負傷警官五名、勞働者九名である

南米市場で日本人絹が同志討
米は我人絹を南米輸出品に

米國向人絹輸出商談の展開は同國か人絹王國といはれてゐるだけにわが國人絹界に＝一段＝と活氣を添へてゐる、三井物產でも先月來殆ど連日のごとくニューヨーク向け輸出商談成立、日によつては四、五百萬ポンドの大口引合する到來する活況振りで値段も七ー十月積で百廿デニール九十五圓から百圓といふ市價を上廻つた好値で出來てゐるこの程人絹がいかなる方面の需要にあてられてゐるかは內地當業者の最も注目するところであるが、最近ニューヨークよりの情報を綜合すると米國では先般ヴイスコース人絹の値下げが行はれ、かつ外國品に對しては禁止的輸入稅が賦課される關係上同國內地への供給は殆ど不可能なので輸入人絹は一時保稅倉庫に保管しさらにこれを中南米方面へ轉賣し同市場での日本品の伸張に＝拮抗＝せんとするものであることが判明した

近衞公に隨行の姉崎正治博士の使命

【東京國通】國際文化振興會姉崎正治博士は愈々來る十七日渡米の途に就く近衞文麿公と共に文化外交使節として國際文化振興會から米國經由歐米各地に巡回講演を爲し且つ各國の文化團体と緊密なる連絡を圖るべく來る二十一日出發米國に向ふ事となつたが振興會では先に駐英松平大使を通じ英國のリイス大學より申込まれて居る日英交換巡回講演及び日英學生交換等に就て特にその具体化方を姉崎博士に委囑する事になつた

高野秘書に八萬五千弗
チヤツプリン君から

【ロスアンゼルス十二日發國通】チヤツプリンは過去十五年間秘書として獻身的に働いた高野虎市君が十四日當地發歸國するので八萬五千弗を同氏に贈る事となつた

軍司令官巡閲

菱刈關東軍司令官は十三日から三日間に亘り在新京の直轄各部隊の検閲を實施することになり、目下巡閲中である

台銀疑獄の眞相を明にせよ
政友有志代議士會で決議

(東京國通)政友會では十二日午後三葉亭に有志代議士會を開き大口、志賀の諸氏等五十餘名出席台銀疑獄事件の內容を早く明かにして世の疑惑を一掃せよとの決議をなし、右實行委員は齋藤首相小山法相を歷訪の筈である

苦力逃亡防止の爲
工人身分證明書を交附

【北安鎭國通】本年〇〇線を始め各種建設工事に使用さるる苦力は總數三萬を突破するものと豫想されて居るが當龍鎭縣公署ではこれ等苦力中に不逞分子の介在を防止すると共に每年各地請負業の大失敗の原因をなした苦力の逃亡を防止するため工人身分證明書を交附する事とし十日より實施したが之がため不良苦力大恐慌を來して居り各方面よりその成行に多大の期待をかけて居る

米海軍の爆擊機編隊飛行は
根據地設置目的か

(東京國通)米海軍が今回アリューシャン群島及びアラスカの陸地測量を爲すと共に爆擊機六機編隊無着陸飛行を爲すことになつたにつき各國の注目を惹いてゐるが右は飛行場潛水艦根據地を設置するものと注目されてゐる

北鐵讓渡交涉愈よ局面の打解へ
第三次中間會商は十六日か

【東京國通】北鐵讓渡交涉は第二次中間會商に依つて圓滿な進行を遂げたので十四日ソ滿兩國代表が打合せをなし第三次中間會商は十六日頃開催される運びとなる模樣である當日は前回に引續きソ滿兩國代表間に於いて各自國案の具體的說明主張が繰り返へされる筈であるが大体に於いて兩國の主張は既に明瞭となつて居るので局面打開に關する新たなる何等かの手段が講ぜられるものと期待されて居る、斯くして揉みに揉んだ北鐵交涉も漸次最後的階段に入るものと觀測されて居る

本年度附屬地內の道路改修工事
總額實に三十五萬圓を超ゆ
既に一部分は着手

秩父宮殿下の御來京までに御道筋の改修工事を急ぐことになつた、こと屢報のとほりであるが地方事務所では最初これが所要經費を三萬余圓としてゐたところ、領事館と打合せの結果、五萬圓に增額し萬遺憾なきを期することゝなつた、一方本年度の道路改修工事は豫定通り解氷と同時に既にその一部分は着手されるに至つたが、この總豫算十八萬二千九百二十四圓である、なほこのほか常時補修費として約十二萬圓が計上されてゐるから、これ等を合して本年度道路改修に要する總額は實に三十五萬圓以上に上るはずで何れも本年中に完成される豫定である、之によつて附屬地內の道路改修も一應は片付くわけで工事進捗次第從來の道路に對する一般の非難も漸次解消される見込みである、なほ本年度改修道路はこのほど正式に豫算配布を受けたが右關係道路(常時補修を除く)は左の通りである

一、高砂町、寬城子踏切間舖石車道延長
二、日出町舖石車道延長
三、新京驛與仁大街間碎石道築造
四、富士町附近舖石車道築造
五、入船町一丁目附近小路碎石敷
六、梅ヶ枝町側溝築造
七、永樂町側溝築造
八、梅ヶ枝町、永樂町間大道碎石敷
九、永樂町老松町間大通碎石敷
十、老松町側溝築造
十一、老松町、朝日通中間道路碎石車道築造
十二、東一條通側溝築造
十三、東一、二條間碎石車道築造
十四、東二條通側溝築造
十五、八島通步道並側溝築造
十六、千鳥町道路擴張其他
十七、滿鐵代用社宅街附近車道並側溝築造

左のうち高砂町、日出町方面は既に改修に着手した

吉林四月末現在內鮮人戶口

【吉林國通】吉林總領事館警察署の調査による四月末現在內鮮人戶口左の如し
△邦人 一、五三戶 一、四五三八人
朝鮮人 二、五〇四戶 一二、〇四〇人

王揖唐氏林陸相會見

【東京國通】黃ヶ氏の顧問で來朝中の王揖唐氏は十四日午後二時陸相と會見し當面の日支間題殊に北支問題に就て意見の交換を爲す筈である

政府對政友會
感情依然解消せず
專任文相問題なほ未解決

【東京國通】曩に三大政策を聲明した政府は十二日の國公三長老會見によつて居据りに關する一切の準備工作を得政策實現に向つて邁進する方針であるが專任文相補充は依然齋藤內閣の懸案として殘されてゐる速かなる解決を希望してゐるが政府對政友會の感情は依然解消され得ないため當分少くとも豫算編成期までは現狀維持で進み萬一八月頃までに對政友會關係が緩和されざる場合は首相は鈴木總裁に再度交涉、候補者の補充方を懇請しそれでも政友會が肯んぜざれば政府は政友會方面よりの補充を斷念し政府獨自の所信に基く貴族院或は學者方面より專任文相を補充し內閣補强工作を爲すといふに政府の方針決定した

行政刷新審査委員會組織

【東京國通】山本內相は政府の補强工作として今次の地方長官會議に行政刷新に關する諮問を發し各長官より忌憚なき意見の開陳を求めるところあつたが更に全長官に對し六月下旬までに行政刷新に關する意見書を提出せしめ之れを以て政府の政治更生に對する具体案を決定する事になつた而して地方長官よりの對案を審議のため近く省內に行政刷新審査委員會を設置し之れが審議を俟つて政府の政治更生の目標として首相以下各閣僚に提出する事になつて居る

濱北線一時不通となる

【北安鎭國通】去る十一日午前六時頃濱北線宋家、海北鎭間ハルビン起點二百九十五キロの橋梁が增水のために狂ひを生じ列車の通行不能に陷り一時は大騷ぎを演じたが應急修理の結果同日午後より漸やく復舊した

佐藤外務書記官北滿視察

全滿領事會議に列席の爲め來京中であつた外務省情報部第一課長佐藤敏人氏は今朝八時三十分發列車でハルビンへ向つた、同氏はハルビン視察の後更にチチハルへ赴き歸路は平齊線經由奉天に出でる豫定である

小百草溝集團部落に武裝共匪五十名襲擊

【龍井國通】十一日朝午前零時十分頃小百草溝集團部落に武裝共匪約五十名襲來したが掩護警察官及び自衞團は協力して防衞に努め交戰約四十分にして之を擊退した我方に損害無く賊の損害は目下調査中である

畑本部隊大連着

【大連國通】畑本部隊晴れの內地凱旋の先陣〇〇〇隊は十四日午前六時四十分着列車にて大連驛着、小川市長、御影池民政署長、滿鐵各理事その他官民學生市民多數の萬歲を浴びて關東倉庫に入つた、尙引續き九時五十分、十時十五分の二回に亘り〇〇、〇〇兩部隊着連、市中に分宿した

新京輸入組合廿四日總會

新京輸入組合では來る二十四日午後一時から八年度の組合員總會を開催
定款變更の件▲役員改選の件▲貸付規程變更の件その他を附議するが貸出規程變更の件は滿鐵の金融組合に對する最近の態度からみてより以上に困難になるものと思はれ組合員から大いに注視されてゐる

昨日役員會

新京輸入組合では十三日午後八時から同組合で役員會を開催、左記件を附議決定して十一時散會した
八年度決算、出資口數減(二人)出資口數讓渡及讓受脫退(一名)

輸入組合家族會

新京輸入組合は恒例の組合員家族慰安會を六月一日西公園で催すことゝなつた

衞生と消防新任者着任挨拶

新京地方事務所衞生事務專任として寳東から着任した多田龍象氏、同じ新京消防隊へ奉天から着任した川口佐市氏は十四日挨拶に來社した

遺骨還る

北滿の守護神となつた故宇野伍長、故本田伍長、故小田砲兵上等工長、故足立航空曹長故渡邊上等兵の遺骨五体は十四日午前九時發列車で、藤田少將西村第〇〇隊長以下多數見送り人の燒香をうけて悲しく內地へ凱旋した

その日〱

□ 米海軍のアリューシャン群島への無着陸飛行、いよいよ戰備を急ぐ內面を暴露
□ 北鐵交涉いよいよ最後の幕へ入りそう、余り長びくと枕木が腐れ出す
□ 停戰協定地區內不法射擊事件支那側の卒直な態度圓滿解決萬事こうありたい
□ 驛前から中央通へ!ダイヤ街へ!不夜城の計畫、實際新京の街は暗すぎる
□ 西公園潭月池にボート浮く、水の足らざるを惜しむ

人事往來

▲石丸中將(滿洲國侍從武官)十三日午後四時三十分發皇帝陛下代理として畑中將を大連まで見送り
▲藤田少將(第〇〇團)十三日午後七時三十分着大連から
▲海安氏(皇帝の甥)同上
▲粟屋滿鐵審査役 十四日午前七時來京 ヤマトホテル
▲金井清氏(哈爾賓滿鐵事務所長)十四日午後一時五十五分大連から來京の豫定

團体

▲東京ビューロー團五十名十四日午後三時二十五分歸京富士屋旭ホテル分宿十五日午後十時發南行
▲同上第二班五十名十四日午後七時三十分來京滿蒙旅館旭ホテル分宿十五日午前八時三十分發哈市へ
▲衞生工業視察團二十五名十四日午前八時三十分發哈市へ
▲大阪優良品團三十名梅屋旅館投宿中
▲長野師範學生三十九名十四日午前六時來京同日午前八時三十分發哈市へ
▲愛知縣學校長二十名富士屋投宿中十四日午前八時三十分發哈市へ
▲京都中學生六十名午後三時二十五分歸京同日午後十時發奉天へ
▲同上第二班六十名十四日午前八時三十分發哈市へ
▲大阪油業視察團二十一名十四日午前六時來京十五日午前八時三十分發哈市へ
▲德島女子師範學生九十名十五日午後一時五十五分來京扶桑旅館投宿十六日午前六時二十分發奉天へ
▲東京問屋聯合會員二十名十五日午後三時二十五分歸京同日午後十一時發鞍山へ
▲長野縣師範學生三十六名十五日午後三時二十五分來京白石旅館投宿十六日午前十一時三十分發公主嶺へ
▲京城中學生六十名十五日後三時二十五分歸京同日午後十時發奉天へ
▲四平街小學生八十名十五日午後四時四十分來京旭ホテル投宿
▲大阪アサヒ視察團十二名十五日午前六時來京同日午前八時三十分發哈市へ
▲仁川驛主催團十一名十五日午前七時來京同日午前八時三十分發哈市へ

日滿悲曲 生命線を行く (百七十)
(舞臺上映) 國友雄吉 (荒川芳三郎畫)

箱根への旅

その騷ぎが、わからずに困る譯ではない。奉公人たちは、コツソリ樣子を窺ひに、室の方へ忍んで來て居たが、伸一の出て來る氣配に驚いて、コソ〱と散つてしまつた。

伸一が出て行くと、千瀬子夫人は、飛彥を取り散らず自分の居間へ伴つて、手を盡してさん〱說諭を言つた。

しかし、說る、といつても、寧ろ伸一になり代つて、その罪を詫るといふよりは、反つて口を極めて伸一を、惡ざまに罵るといつた方が妥當であつた。

しかし、なか〱そんな夫人の取なしくらゐで、燃えあがつてゐる飛彥の激怒は、容易に納まりさうにない。

けれども、もう銀行の出勤時間も、既に廿分ほど經過してゐるので、それに急き立てられて、ふせうぶせうに彼は出かけた。

やがて、其日の午後のこと。

出たつきりで、いつ迄も歸らなかつた伸一が、いつの間に戻つて來たのか、ちつとも知らなかつた夫人の處へ、女中のひとりが、慌たゞしく入つて來た。

「奧さま、あの——大變でございますわ」

「なんだい、大變だなんて——?」

今朝の騷ぎのあつた矢先、夫人はもう、ビク〱ものである。

「あの、若旦那さまが、旅へお出ましになります。只今、せつせと荷物をこしらへて居らつしやいます」

「え、荷物を——」

夫人は、いよ〱胸騷ぎが、高まつて來た。

「あの、ちよつと、梢を呼んでおくれ」

女中が去ると、間もなく梢が現はれた。

「お母さま。なあに——?」

「あのね、兄さんが、旅行の支度をして居るさうだから、おまへ、ちよいと、樣子を見て來ておくれでない?」

「いやだわ、あたし。あんな亂暴な人、見つかつたら、それこそ、どんな目に逢はされるかも知れない」

伸一を惡く言ふことは、瞬の機嫌を、よくすることだと、梢は心得てゐる。

「見つかつたら、なんて、何も、隱見なんかするに當らない。正面から堂々と訊いていらつしやい」

「正面から堂々だなんて、でも、あたし恐いわ。女だもの——」

「仕樣がないね。ぢやあ、もう、おまへなんかに賴みませんよ」

しやうが無いので夫人は、自分で行かねばならなかつた。實は、伸一と、あまり顏を合したくはないのだけれど——チヨット梢に對して御きげんを損じて、ツン〱しながら出て行つた。

果せるかな、伸一はもう、茂彥に新しい服を着替へさせ、自分は鞄、トランクを擴げて、せつせと旅行の支度を急いで居た。

そこへ、夫人がはいつて來た。

「伸一、おまへ、何處かへお出かけなの?」

「え、一週間ほど、靜かな温泉へでも行つて、頭を休めて來ます」

「どこへ行かうと、それは、おまへの自由なんだから——」と、夫人は、ことさらに皮肉らしく言つて、

「それは、少しも構はないけれど、せめて行先だけでもハツキリ言つて置いておくれでないと——」

「さあ——何處にするか、まだ分らないです、いづれ何處からでも手紙を出しますから——」

さういひ乍ら伸一は、金庫を開けて取出した銀行の通帳と鍵とを一しよに內ポケットに押込んだ。

夫人は、ちよつと險しい眼をしたが、なんとも言へなかつた。

それから一時間の後、伸一は、もう東海道線の列車の二等室に納まつて、東京を西へ〱と遠ざかつて行つた。

彼の目的地は、箱根であつた。

危險!! 梅毒はこれから!

梅毒、體毒が自身に於てどんなに怖ろしいものか、子孫に對してどれ程惨害を及ぼすか、又どうしたら此厄介な病苦から脫出し得られるかは既に論議しつくされて、新聞雜誌にも每日の樣に書き立てられて居ます。然し理論の時代は過ぎて實行が焦眉の急です 千萬言を費しても効かぬ藥や見當違ひの療法にこだはつて居たら、何の役にも立たぬのみか却つて病を中に追ひ込んで樂しかるべき人生を暗くします。良い療法! 適當な藥! これを求めるのが眼前に迫つた重大問題です。

毒掃丸

氣持よく體毒を排泄する

梅毒治療に缺く事の出來ぬ沃素療法

沃素は殺菌作用によつて體內の膿瘍化を旺盛にし、淋巴腺內分泌液の貴重部分を形成して細胞の活力を增すので、第二第三期梅毒の重症梅毒の硬結を軟化し、病的產物を吸收して治癒を速ならしめます

免疫素の增殖も梅毒治癒の要件

重症用毒掃丸

適應症
初期梅毒 梅毒性皮膚病
慢性梅毒 同 內臟疾患
潜伏梅毒 同 神經痛
先天梅毒 同 リウマチス
ひえ毒 よこね、かんそう
小兒たい毒 惡性にきび
動脈硬化
甲狀腺腫

重症用毒掃丸 二圓、三圓、五圓、十圓、二十圓、三十圓
普通用毒掃丸 五十錢、一圓
小兒用毒掃丸 三十錢、五十錢、一圓

(全國有名藥店ニアリ)

東京市神田區花房町 本舖 山崎帝國堂 振替東京一四六七

新京神社の春祭り
愈々あす大祭
今夜の宵宮祭を前奏曲に

新京神社の春季大祭はいよいよけふ宵宮祭を前奏として明十五日の大祭を迎へ、若葉かほる神社境内を中心に、お祭氣分が市內到るところ橫溢することであらう、けふ十四日の

＝宵宮＝祭は午後七時から壯嚴に營まれ定刻一同參集、拜殿前祓場に參集、雅樂奏樂裡にまづ祓式があり、開扉、獻饌、祝詞奏上、玉串奉奠、撤饌閉扉の順序で行はれ、終つて社務所內で直會を催すがこの間約四十五分間の豫定である、ついで明十五日の大祭は午前十時荒木地方事務所長、幣帛供進使として參向する、これより先き社務所にて手水行事あり參列員一同鳥居前にて出迎へ祓場にて祓式を行ひ殿內に參進、井上

＝神宮＝祭儀を始むる由を使に白し開扉（奏樂）獻饌（奏樂）祝詞奏上、幣帛供進（奏樂）祝詞言上、供進使玉串奉奠隨員列拜、神職玉串奉奠、神職列拜、參列員順次玉串奉奠、撤饌（奏樂）閉饌、（奏樂）

かくて神職祭儀終了の由を使に白し、退場、社務所にて直會を終つて一般參拜者へ神酒を授與することになつてゐるがこの間約一時間、更に同日午後九時から閉扉祭が約二十五分間の豫定で型の如く行はれるはずである、この間大祭當日は例によつて境內では相撲劍道（いづれも午後一時から）

＝生花＝などの奉納の催しがあり、花火五十發が打揚げられて氣勢を

終日市中の賑はひ

添へ、拜殿前の兩側から中央通へかけて店舗が並んで參拜の老若男女の足を止めるものあり、宵宮から大祭へかけて終日大賑ひを見せることであらう

ボート開き

既報、西公園渥月池のボート開きは十四日午前十一時からボート乘場前で行はれた、管理者荒木地方事務所長代理稻葉庶務係長を始め鯉沼地方係長、三浦公署主任、吉田公園主任、神崎、得丸兩地方委員その他地方有志十數名の出席あり、八隻のボートが小波にゆらいで浮べる湖畔で井上神官の修祓あり十一時半から東家屋上で祝宴を張り十二時から二十分間稻葉所長代理、井上神官の試乘をした上で一時から一般に無料公開した、なほ一般には十五日から例年通り三十分間二十錢で使用させる

初瀬殉難追弔
海軍記念碑前で 十五日午後零時半

あす十五日は、日露戰爭中の恨事、明治三十七年五月十五日からてうど滿三十周年に當る、それは我軍艦初瀬、敷島八島、龍田の四隻が旅順港外に敵艦封鎖勤務中十二時半港外に流した

＝敵の＝機雷に觸れた初瀬が爆沈の難に遭ひ、副長有森中佐以下四百九十三名は恨を呑んで艦と運命を共にした、全乘組員は八百九十五名中四百二名は救助されたものであるか、猛烈なる爆破の力は大艦初瀬をたつた一分四十秒で沈めてしまつた、郷軍新京聯合分會副會長海友會長岩坂杢三郎氏は當時の初瀬乘組の一員で重傷を負ふたが救助され、或は全滿で一人の生存者かも知れない、そんな緣因で同氏が發起となつて西公園海軍紀念碑前で初瀬殉難者に

＝默禱＝を捧げ冥福を祈る企てがあり有志の參列を希望すると參集時刻は正午式は十二時半

猩紅熱の豫防注射テスト

新京消防隊衞生係では猩紅熱の發生を防止するため市內范家屯の小學校兒童並に一般小兒に對し二十五日から猩紅熱豫防注射のテストを施行することになつたが、その結果症狀があるものに對してば一、二、三回に亘つて注射を行ふことになつた、なほ日割はつぎの如くである

▲五月二十五日、室町小學校
▲同二十八日、西廣場小學校
▲同三十日消防隊（一般）
▲六月一日、公學校
▲同四日、普通學校
▲同六日、范家屯小學校

日滿議定書調印の圖
愈よ近く完成
新井畫伯アトリエで語る

長年、英佛國にあつてその特異なタッチに知られて居る新井陸男畫伯は昨年十一月より滿洲國政府の委囑により日滿議定書調印の歷史的場面の繪畫百二十號の大作を製作中であつたが略々完成したので此の程來京九日より國務院の一室にて最後の仕上げを續けて居るが三、四日中には完成し國務院の會議室に飾られ調印の歷史的情景は雄渾にして細緻なる畫伯の筆によつて永久に記念せられる事になつた、畫伯は十二日繪を前にして往訪の記者に語る

これは始め自分の發意から始めたものだがこの企圖を聞いた滿洲國政府は是非と言ふので國務院に飾ることになつたのです、昨年十一月一日始めてカンバスに向つてからは二、三日風邪で筆をとらなかつた以外は正月も休まずに製作を續け故武藤元帥を畫く時自分の頭を坊主にしたりして漸く昇々出來上りましたが光線が內地とずつと違ふのでこちらで窓の光等を加へて居るのです、昨日鄭總理にも御出でを願つてポーズをとつて戴いたのですが當時を懷古せられ感慨無量の面持の樣でした

第二回福民彩票
頭彩 四六一四〇

財政部發行の福民獎券第二回の開票は十四日午前十時より總商務會に於て執行されたが頭彩並に各彩の當籤番號左の如し

△頭彩 四六、一四〇
附彩 四六、一三九　四六、一四一
△二彩 二七、二四一
附彩 二七、二四〇　二七、二四二
△三彩 八、〇五一
附彩 八、〇五〇　八、〇五二
四彩 三六六九二　一六七一三　二二四七〇　二九四九八　一七五一四　三〇一九一　四八八九一　八五一九　二六五二六　三一一〇四　三〇三四　六六二九　九五〇九　五九〇五　六六五四　四三三二　三二四〇　一〇三〇九　二三八二九　四〇五四三　三六四〇　三五四

植芝守高氏來京 十六日商業で實演

大東流合氣柔術の植芝守高師は豫定よりおくれ十四日午前十時四十分來京、直ちに憲兵司令部に出頭種々打合せの上新京署、憲兵隊本部、領事館警察署等を訪問東亞ホテルに入つたが十六日午後四時新京商業學校道場で武道の實演をなし希望者には四、五日間滯在講習をなすことゝなつた

通化城外で三百余戸燒失
流言蜚語盛に飛ぶ

【奉天國通】十三日午後二時頃通化縣城外隣接部落より出火、火は折柄の烈風に煽られ瞬く間に燃へ擴がり日滿各機關總動員で必死の消火に努めた結果同五時過ぎ三百餘戸を全燒して漸く鎭火した、原因損害は目下取調べ中である、尙流言と蜚語各所に飛び人心動搖しつゝあり日滿軍憲協力して極力鎭壓に努めつゝある一方罹災者の收容に萬全を期してゐる

奉天屠殺場新設

【奉天國通】現在奉天省に於ける各屠殺場は設備不完全で且つ家屋狹隘のため衞生上甚だ面白からぬで奉天市政公署では之が改造擴充をなすべく工費四十萬圓を投じ海驛附近に完備せる大屠殺場を新築すべく目下着々準備を進めてゐる

第十回極東オリムピック大會
ワンサイドゲームの對支那野球戰

20A―1

【マニラ十三日發國通】極東大會第二日、日本對支那野球戰は十三日午後二時五十分から記念野球場でゴンサレス（球審）カルビトン、ビラヌーバエンリース（壘審）の四氏審判の下に支那先攻で開始兩軍のメンバー左の如し

△日本側（一壘）鷲尾（二壘）本郷（右翼）片田（中堅）桝、永井（投手）菊谷（左翼）松井（三壘）角田（捕手）手塚（遊擊）苅田

△支那側（二壘）黃兆熊（遊擊）鄭彪（右翼）余伯惠（三壘）程觀潔（投手）李貴賢（左翼）鄭慶揚（中堅）顧德剛（一壘）伍舜德（捕手）李灼

試合經過 第一回支那は黃、鄭共に三振、余伯惠凡打一回裏日本桝四球に出で、本郷の安打で三進、本郷二盜成り片田の飛球落球で桝生還、永井の安打で本郷生還、菊谷の飛球後、松井三壘打して片田、永井生還、大で角田、手塚凡打、0―4 二回三回に各一點を擧げ、支那零、四回日本益々振ひ五點を擧ぐ、日本十一點、支那零五回日本更に二點、支那零、六回日本菊谷をセイヴする爲高橋、伊藤のバッテリーに替り角田の替りに窪寺を三壘に送る、この回を以て支那珍らしく一點を擧げる、即ち鄭彪四球に余伯惠右飛の後程觀潔三前安打に續き李貴賢遊飛失に滿壘となり鄭慶揚三振に伊藤一壘を牽制する間に鄭彪本壘を突き生還、六回裏本郷の安打、永井の中堅越えの三壘打等あつて更に二點を擧ず、七回日本關口を二壘に、桝を一壘に入替へ支那側三者凡退七回裏支那投手李灼演思に替る日本一死滿壘となり桝三振に關口四球で松井を押出し片田も四球で窪寺生還、續いて苅田關口も生還、0―1 八回、0―4 九回、支那側三者凡退

日	4	1	1	5	2	2	4	1	A	
支	0	0	0	0	0	1	0	0	0	
	一	二	三	四	五	六	七	八	九	

1―20A

僞物排球選手
日本は文書で對支嚴重抗議

【マニラ十三日發國通】十三日の日支排球で支那チームが中途で中衞陳錫炳に代へて出した林選手は本物の林ではなくメムバー上にない陳選手であつて陳選手は正式に申込みのしてない選手なので日本々部は十四日朝文書を以て大會本部へ嚴重抗議をすることに決した

對支那排球戰に我選手敗退

【マニラ十三日發國通】午後三時から日支排球第一戰が行はれた、日本軍長崎、坂上の奮鬪で二點を先取したが、支那軍盛返し六對六から日本押され氣味となり、十一對七でチェンジ、コート、支那は其後サーヴとキルで得點、遂に第一セット廿一對十八で支那にリードさる

第二セット日本奮起して得點を重ね、十一對六と優勢にてチェンヂ、コート、その後も日本攻勢を續け、支那は選手を入替へ苦戰を續け廿一對十三で第二セットは日本が取る

第三セット支那十一對十四でリードしつゝチェーンヂ、コート、日本押され氣味に十一對十六となり支那一セットをリードす

第四セット日本は七對二とリードし十一對四と優勢裡にチェンジコート、長崎、坂上のキル殊に冴え廿一對十で勝つてセットオール、第五セット日本良くねばり九對五でリードしたが攻擊に焦慮りスマッシュのアウト多く十一對十と逆にリードされチェジコート支那は引續き十七對十二と引離し俄然盛返し日本推され續け、十四對廿一で支那此のセットを物にし遂に日本敗退した

日支籠球戰
日本軍慘敗す

【マニラ十二日發國通】日本對支那の籠球戰は前半、支那最初より好調で應援に元氣を得て戰ふが日本軍は長短のシュート定まらずフリースローを得たが物にならず支那軍は速攻をもつて得點の機會をつかみ十八對七と引離す、後半日本は追擊に入つたがシュート定まらず支那は續いてロングパスに日本の虛を衝き、之に對して井上はゴールでよく防禦につとめたが二十對八二十二對十三、四十二對廿一と次第に引離され、その後日本は漸く調子をもどしてゴール下に攻込み得點を重ね四十二對二十五となり前田のフリースロー、ゴールして一點を加へ結局四十二對二十六で日本軍敗退した

沛然たる豪雨の後
我選手意氣軒昂
余裕綽々たる大會第二日

【マニラ十三日發國通】極東大會第一日の雨模樣は遂に夜に入り沛然たる豪雨となり、晝の疲れに窓を開けたまゝグッスリ寢込んで居た選手連の中窓際の者は雨のシブキでビショ濡れとなり大騷ぎを演じた、だがお蔭で思ひがけない淸々した朝を迎へ、それに十時頃又一雨あり、我軍は救ひの雨とホッとする

今日の我出場種目は籠球、排球、蹴球、庭球、野球の五種目で野球、庭球とも至極のんびりしてゐる、籠球、排球は共に黑星を付けてゐるので今日こそはと頑張つてゐる、蹴球は初試合だけにマッサージの用途も多い、特に今日は昨日の比支の試合の醜態をみるにつけても是非ともこれを反擊せんとの意氣込みである、各選手は朝來の涼しさで何れも元氣一杯である

雪辱戰を前に意氣高し
對支排球と對比籠球

【マニラ十三日發國通】極東大會の十三日に日本の出場するのは先づ野球で之は問題なく勝つが排球では支那と對戰して十二日の雪辱戰をなすべく我選手一同は非常な意氣込みである、蹴球は午後五時から蘭印と對戰するが之は雨軍が模範的ゲームを行ふ事に申し合せたのである、籠球は對比島戰で我に於ては前回の復讐戰だけに選手の意氣高く對支戰終了後直ちに寢に就き策戰は明日起きてからといふ事になつた

「支那選手の體格大したもの」
淺野役員語る

【マニラ十二日發國通】日支兩國籠球戰に就き淺野本部役員も左の如く語つた

支那選手の長身と猛烈なスピードに日本の若い選手達はまきこまれて無殘な慘敗を喫した、前半氣を呑まれてしまつたのが大きな原因であり後半に落着きを恢復しかけたが、疲勞が出てしまつた、何にしても支那の體格とスピードは大したものだ、戰法には見るべきものがなかつたと思ふ

日本、蘭印に慘敗
我選手の負傷した蹴球

【マニラ十三日發國通】三日午後五時より開始された日蘭蹴球戰は前半日本軍は蘭印選手の體力に壓迫されて機會なく二點を先取され、更に後半日本軍疲勞して蘭印は五點を擧げ、之に對して日本軍は僅かに一點を返したのみで結果七對一で日本軍慘敗した、尙この試合中に於て日本軍の野澤選手は試合中に第八肋骨龜裂骨折皮下出血の負傷をして手當をうけてゐるが、今後の試合出場には差支へない輕徵のものである

蘭印比島の庭球戰
ダブルスに比島勝つ

【マニラ十三日發國通】蘭印對比島の庭球戰は十二日の比島對日本のあとを受けて午後三時十分比島のサーブでダブルスを開始したが蘭印選手の奮鬪空しく比島優勝した、スコアー左の通り

ザモラ（比）6―1　8―6 ホリエ
デイ　7―9　6―2 ツプ（蘭）兄弟

佐藤山岸勝ち
對支庭球戰優勝

【マニラ十二日發國通】日支庭球戰第二日佐藤、山岸對邱飛海、許承基の複試合は午後三時より日本のサーブで開始され觀覽席には日本人が多い

試合經過左の如し
△第一セット 始め日支好く戰つたが佐藤のスマッシュロビング功を奏し四對三とつてから機會を與へずそのまゝ押し切り六對三でとり
△第二セット 支那側は當り始め二對一でリードしたがその後佐藤、山岸見事なパッシング、ショットで攻め逆にリードし次いで五對五となつたが日本側次のゲームを取つて七對五でこのゲームを物にした
△第三セット 日本側斷然壓倒し六對二でこれをとつた斯くて日本は支那に優勝した

比島勝つ
蘭印庭球戰

【マニラ十二日發國通】比島對蘭印庭球戰は比島のエースアラゴンが蘭印のセマジヘーニツプを

エース アラゴン　六―〇　六―四　六―二　セマジヘーニツプ

とストレートで破つた

2―0 支那勝つ
對比島蹴球

【マニラ十二日發國通】支那對比島の蹴球は午後五時より開始、二對〇で支那軍快勝

支那 2―0　0―0 比島

アマチュア ゴルフ決勝
鍋島選手優勝

【東京國通】全日本アマチュア、ゴルフ選手競技決勝戰は十三日擧行、鍋島氏優勝した△スコア 鍋島 10―8 赤星

天氣と氣溫
天氣 西の風晴一時曇
氣溫 最高二十二度二 最低七度五
日出 前四時十四分
日入 後六時五十七分
月出 前四時四十六分
月入 後九時七分
滿潮 前 後
干潮 後 前

花を荒す暴漢取締に
新京署乘出す
西公園の花見時非常警戒

十三日の日曜日は絕好の散策日和に惠れたので西公園は朝から人山と變り非常な賑やひを見せたが花に酒に醉つた連中は所々で喧嘩を始め取締官は大童となつたがこれでは西公園もペチャンコ、特に婦女子は脅威を感じ樂しく遊ぶことが出來ないため、當局では花見時に特別取締の私服、正服の警官を派遣し暴漢を徹底的に取締ることになつた

浮かれる春
家出女が續々
係員もほとほと閉口

浮かるゝ春に無斷家出人が殖へた、毎日新京署保安係に十餘件、この中特に多いのは、うら若い娘さんの家出である市內吉野町一丁目二十五番地阿曾時計店店員宮本國松氏方止宿元カフェー東洋軒女給栗本マサノ（一八）さんは十三日午後八時ごろ無斷家出した▲營口朝日街十八號高橋萬次郞氏方止宿山本ミヨ子（一九）さんは十三日午後八時ごろ無斷家出したが內查の結果新京に逃走してゐるので取押方の手配があつた

これは珍しい
自動車神社を建立
陸軍自動車學校創立記念日に

陸軍自動車學校では五月の第十回創立記念日をトして日本で始めての自動車神社の鎭座祭を擧行する、おそらく世界でも最初の自動車の神樣であらうと云はれてゐる同社の祭神は我國に初めて軍用自動車試驗班を創立せられた明治大帝を始め、自動車學校敷地の中にあつた殖產工業を司る神の橫根稻荷大明神及青島戰役から滿洲事變に至る戰病死者（陸軍自動車學校出身者）の英靈である、尙、當日は滿洲事變に於て偉功を奏した六輪自動貨車を主体とする自動車部隊の總行程三十四粁の市中進行が行はれる、これも今回初めての試みである

正金勝つ
銀行團リーグ

11―7

在新京日本組合銀行團本年度春季軟式野球リーグ戰新京銀行對正金銀行の野球戰は十三日午前十時から、公學校において開戰十一對七で正金銀行が凱歌を擧げ午後零時三十分終つた兩軍のバッテリーは新京（投手）石橋、中園（補手）上村、正金、（投手）篠原、（補手）中山であつた

街の日記

劍道猛練習
特に初心者歡迎

滿鐵運動會新京支部では毎日午後四時から二時間の豫定で一般劍道愛好者のために劍道の猛練習を開始したが、講師は佐藤五段特に初心者を大歡迎するとのことで、なほ劍道具入用者には原價販賣の特典もあると

太平樓出火

十四日午前二時四十分ごろ城內西三馬路大平樓方から出火し天井の一部を燒失し同五十分鎭火した、原因、損害は目下大經路署で調査中

ビユローで案內人募集

新京驛前ツーリストビユロー新京營業所では愈々旅行シーズンに入り連日內地及各方面より首都新京視察に到着する者益々增加し毎日十數團體に達し桑原主任を始め之が案內に大童であり人員不足の爲市內に精通し前記團体の案內說明爲し得る壯健なる青年三名を增員募集する事となつた希望者は履歷書持參本人來談ありたいと

盜難屆

▲羽衣町二丁目六久保田氏方止宿三宅精一氏は九日午後四時二十分ごろ自宅內で赤革製二ッ折財布在中現金十三圓を何者かに竊取された
▲富士町三丁目一三奥香村氏は十三日午前八時から同正午の間自宅內テーブルの上に置いてあつた懷中時計時價四十圓を何者かに竊取された

けふの銀相場

沙票對金票 110、11
現大洋對金票 104、35
現大洋對沙票 [illegible]
國幣對金票 [illegible]

世界オリムピック
女子出場選手
いよいよ決定さる

【大阪國通】來る八月九日から三日間ロンドンに於て擧行される第四回世界女子オリムピック大會派遣選手の最終詮衡委員會は十一日午後六時から大阪淀川橋美津濃運動具店で開催左の通り派遣選手五名

△槍投 眞保正子（浪速クラブ）
△六十米、百米、走巾跳、リレー 乾富美子（奈良五條高女）
△六十米、百米、五種、リレー 葛尾小秀（德島女師教）
○補充選手
△二百米、八百米 井戸田きよ子（愛知淑德）
△八百米 中村勝子（北海高女）
△二百米、障碍、リレー 牧野幸子（京都二條）
△二百米、リレー 平島くり子（佐賀鳥栖高女）
△監督 南部忠平

尙南部忠平氏はこれを機會に大英國陸上選手權大會に參加する事となつたが邦人では最初の事である、而して代表選手一行は三十一日神戸出帆の郵船白山丸で晴の壯途に上ることとなつた

補充選手四名を決定發表した
△六十メートル、百メートル走巾跳、リレー 渡邊すみ子（名古屋高女教）
△砲丸投、槍投、五種 山本定子（中京高女出）

新京神社大祭休刊

十五日は鎭守新京神社春季大祭につき祝意を表し恒例通り十六日附同日發行夕朝刊を休刊致します

新京稻荷神社會計報告

自昭和八年五月二十六日
至昭和九年四月二十日

收入之部
一金十四圓二十六錢 前年度繰越金
一金三千三百三十六圓 奉納金
但奉納者加藤爲次郎殿外百七名奉納申込金額三千四百三十六圓ノ內集金實際高
一金二百五十一圓 寄附金
但片岡孝明殿外八十七名寄附實收高
一金九圓六錢
二月分賽錢收入
但賽錢二十四圓〇三錢內五圓九十錢雜費九圓〇七錢經王寺へ納メ殘金
一金二十五圓五十八錢
正月十五日初祭過剩金收入
但總收入八十一圓四十四錢內費用三十圓二八錢經王寺ニ二五圓五八錢支拂殘額
一金十三圓九十三錢
預金利息
但新京銀行特別當座預金利息收入合計三千六百四十九圓八十三錢

支出之部
一金二十七圓二十八錢
但地鎭祭費用
一金二十一圓二十錢
但會合費及境內掃除費
一金二十圓五十二錢
但印刷物其他文房具代
一金六十二圓七十五錢
但上棟式諸費用
一金三千七十九圓五十二錢
但拜殿神殿建築費
一金九十四圓二十三錢
但神具及運賃關稅
一四十三圓三十五錢
但備品代（拜殿備付）
一金六十五圓
但遷座祭典設備及電灯取付工事
一金三十一圓九十錢
祭典費不足
但遷座式祭典費百九圓十四錢內七十七圓二十四錢賽錢其他收入差引不足高
一金十五圓十二錢
祭典及建築諸雜費
一金二十圓四十二錢
但初午祭典費不足高
一金十八圓四十錢
但建築費一時借入金利息新京銀行支拂
合計三千四百九十九圓六十九錢也
差引殘金
一金百五十圓十四錢
但新京銀行特別當座預金ニ預ケ入
右之通り相違無之候也
昭和九年四月二十日
新京稻荷神社
會計係 長崎平次郎
同 柳澤喜重
同 梅津清兵衞

樫材寄木床板
厚八分の七吋機械蒸氣乾燥
寸法御好に應ず
詳細ハ新京日本橋通リカラペテヤンツ商會又はハルビン、ボリショイプロスペクト街四七ルマルチユク宛

●**讓店**
目下盛業中の飲食店歸國の爲め至急格安讓り度、新京附屬地目拔の場所（アイスクリーム、氷販賣其他支那料理一切に適す）御希望の方は左記へ
新京祝町五丁目十四
電話二一六一番
中村綿店

案內者募集
新京市內に精通し壯健にして團体の案內說明し得る青年至急三名入用厚遇します希望者は履歷書持參本人來談あれ
新京驛前
ジャパンツーリストビユロー
新京案內所

滿洲衞生の癌!!
各種傳染病の恐怖季來る!!
病菌媒介者たる!!
「恐しき蠅」
家庭に食堂に炊事場に事務室に病院に總て建物から驅逐しませう!!
幣所は絕對責任を以て右の使命を達成しませう是非一度御來所の上御實驗御願ひ致します御報次第所員參上致します
外に幣所は右の防蠅裝置を設備した建築の設計及施工の諸負請も致します
新京東一條通老松町一
特許國松式 防蠅裝置研究所
新京支所

會葬御禮
嗣子 山本滿
母 たき

ナショナル自働アイロンの勸誘
特價 三・七〇圓
5月10日ヨリ
5月31日マデ
4ポンド
三段切替調節器付
自働恒溫器付
皆樣の滿電

臨時休業
明十五日は新京神社大祭に付き臨時休業致します
三笠町二丁目
食道樂
青葉
電話二九四二番

全滅しませう
はいのため壽命が二年縮る

蠅の体の表面と消化器の中には平均廿五、六萬の黴菌が附いてゐます、体内に居る黴菌は長い間生命を保つてゐます そして一顔、口、食物、食器等處きらはず飛ひ歩くのですから、私たちは怖ろしい病菌を食べてゐるやうなものです

蠅が傳染 させる病氣の種類は約廿種あります、その中恐ろしいものとしては、腸チブス、パラチブス、コレラ、赤痢、結核等でこれらの病菌が蠅に依つて傳染され、そのために人の生命が二年づつ短縮されてゐるとのことです、これを延人員にすると二百卅萬人からの人が蠅のために殺されてゐることになります、このやうに蠅は恐ろしい殺人魔ですから徹底的に全滅しなければなりません

卵や蛆の間 に殺すやうにして汚物塵芥、便所等には石油乳劑をよく撒いていつもスッカリ消毒することが大切です

ビウイク綺談集

傳統を誇るビウイク號はその歴史が輝しいものであるだけ古いモデルの使用者からビウイク社に關しての手紙が續々とゼ社に送られて來る、これ等は何れも完全な作動禮讃の手紙であるが、中には實に二十九年の永きに渉つてその所有者に完全に奉仕を續けたビウイクもある

十年前のモデルで今尚走行してゐるビウイクは約六萬八千台もあるが、その内で一番古いモデルは一九〇四年型のものである、このビウイクは米國ケンタッキー州ルイズビルにあるが、既に四十萬哩以上の走行哩數を示してゐる

白熱的待望のうちに 少女歌劇開演
今夜初日で三日間

陽春五月の新京劇壇を飾る本邦屈指の大レヴュー國日本少女歌劇座一行百餘名の大一座は今朝六時着列車で新京入りをし興行關係者の華々しい出迎へを受け長春座に乘込みを終つた愈々今夜を初日に十五日は晝夜十六日は夜間の開演と決つてゐるが上演曲目は常に新時代の最尖端を行く藝術味に富めるものを選定し大衆をモットーとして公演する事になつてゐる、永らく本格的のレヴューに惠れなかつた市民は久し振りのこの權威ある本格的のレヴュー日本少女歌劇座の來演を迎へて渇を醫する事が出來得よう（寫眞はある歌劇の一場面）

本社特選 名士圍碁對局（十三）

醫學博士東雲會總裁 二段格 永峰勝市
聯珠八段關東聯珠社々長 四段格 小島力次郎
互先先番

●七七 た十八
○七八 わ十七
●七九 ろ十七
○八十 ほ二
●八一 は二
○八二 る十
●八三 と十六
○八四 と十五
●八五 ち十六
○八六 り十四
●八七 り十六
○八八 ぬ十七
●八九 ろ十五
○九十 ろ十四
●九一 は十六
○九二 は十四
本日●七七より○九二まで

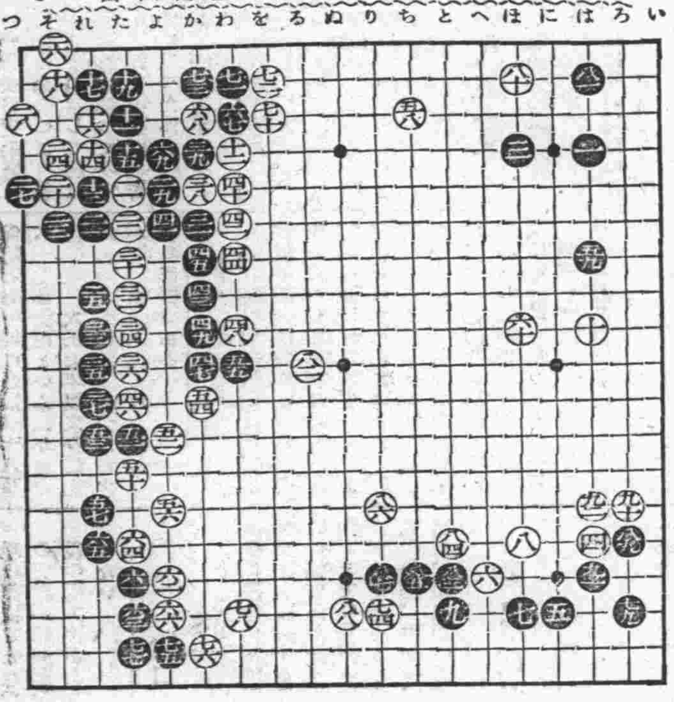

觀戰記　雲玉山人

總然愈々激戰をゆるさない古今の力戰である。黒は全く沈着な戰御を持續しつゝ激戰を離れば、白はやはり最初の策謀を離さず、擴大に備へて着々と要所を占めて行く。黒、白全く相互の性格を遺憾なく發現した近來稀な力の入つた戰局であります。途中布石の一手々々の戰鬪の感想はあるが、これも共の結果によらねば素人の批評はゆるされません。更に今、布石の戰局序は、戰局者同志の實戰心理で、決して第三者の言及するところではないのです。

文藝

行雲流水　叱城生

鳴くなかぬ程の蛙や大夕陽
大内山のみどりの空や鯉幟
風起す門の幟や寄る童
賤客の夕餉賑ふ蛙聲かな
庭もたぬ長屋住居や若葉風
三、五戸の若葉に映ゆる夕陽かな
旬日の挨りにあくや春の雨
春の宵異國娘のませて見ゆ
矢車の鳴る中空に舞ふ鴉
行春の荒野に落ちる夕陽かな

小篠　錦波生

また公園の芝生が緑に萠え始めた
私は又去年のことを思ひ出す
青い芝生の上に二人坐つて
無言の裡に抱合つたことを
その時背後で小篠の音がしなかつたら
あの甘い唇は私の唇から離れなかつたであらう
二人の戀は只それつきり
その時彼女は涙に濡れてゐた
小篠が春風に靡いてゐた
羨めしい奴だつた
でもそれは去年のことだ

夜

満洲の荒狂ふ空にも
春の朧の月が浮いてゐる
官舍の煙突が無情に立つてゐる

家業繁昌 十訓

〇常に創業時代の心持を忘るな〇石に齧り付いてもといふ意、〇困難は神の下す試金石と思へ〇他人の怨恨を買ふ因を作るな〇急ぐな怠るな一歩一歩進め〇一錢を嗤ふものは一錢に泣く〇心配する間に方策を考へ拔け〇自ら嫌氣を催す時が一番危機〇進まざるは退くの始めと知れ〇家業と女房に惚れるは何より

四角張つた建物に四角張つた窓
何所からか譯も分らぬ
でも異國で聞く哀愁的な
胡弓の音が流れて來る
そして今日の疲を慰めるのか
苦力らしい投槍的な唄聲
薄暗い窓の様な所に
灯が一つ搖れてゐる
彼等には何の樂みもないんだらう
今日の糧を得、今日を暮す
胡弓の音が淋しく流れる
彼等の傷ましい心！
月は朧に彼等の住ひを照らしてゐる
月に情があつたなら
彼等を慰め彼等の荒んだ心を
優しくしてやるだらう
併し月は無情と云ふ
逈か思はせ振りな汽車の濡音
靜かに春の夜は更けて行く
河時か胡弓の音も
苦力の唄聲も消え入る如く
止んでゐる
彼等はもう平等な世界へ
無我の境に入つてゐるんだらう

ラジオ欄

十五日（火曜）新京
午前一一時四〇分 ニュース（日滿兩語）
同 一一時五九分 時報
午後〇時〇五分 滿洲音樂レコード 經濟市況
同 三時二〇分 ニュース（日滿兩語）
同 三時三〇分 經濟市況（奉天より日滿兩語）
同 四時三〇分 ニュース（滿）
同 四時四〇分 ニュース
同 四時五〇分 ニュース（鮮）
同 五時〇分 ニュース（英）
同 五時〇分 子供ノ時間 レコード
同 五時三〇分 時事解説（滿）
同 五時五五分 番組豫告（滿） 氣象豫報
同 六時〇分（東京） ニュース
同 六時二〇分 滿語講座 講師 高宮盛逸
同 六時四〇分 日語講座 講師 植松金枝
同 七時〇分 淸元 其小唄夢廓（檣ノ上）（東京） 淸元志壽太夫
同 淨瑠璃 淸元壽英太夫
同 淸元和榮太夫
三味線 淸元榮次郎
二調子 淸元榮治
同 七時二〇分 落語（東京） 狐マダム 森曉紅作 柳家三語樓
同 七時五〇分 浪花節（東京） 不如歸（下） 德富蘆花原作 坪内士行脚色 天光軒滿月
同 八時三〇分 時報 ニュース（東京）
同 八時四五分 ニュース 氣象豫報 番組豫告
同 九時〇分 演藝（滿） 天順班 翠紅 引續きニュース滿語

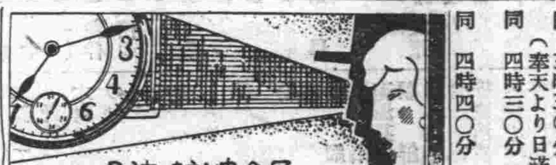
各種時計貴金屬
新京 森洋行
（電話三八七三番）

うなぎ 鰻蒲燒 スッポン料理
宴會歡迎 食道樂 とどろき
朝日通日本橋畔 電三九三六番

新刊紹介
▽勸業（特第六四號）名古屋優良製品號、名古屋市役所内名古屋勸業協會の推奨する各種商品の紹介冊子
▽大地展望（東亞の日本改題）滿鮮事業人物號在滿鮮農の大恩人東亞勸業公司滿洲に於ける金融組合の開設協濟公司その他一部金五十錢發行所東京四ッ谷簞笥町東亞の日本社

入院隨意 院長 堀山研作
堀山産婦人科醫院
新京東三條通西へ半丁 新京警察署前 電話三一八〇番

揭載料
◇三行一回 金五十錢
◇被雇一回 金三十錢
◇五行一回 金八十錢
◇十行一回 金一圓五十錢
揭載日指定料金 前金
姓名在社八十錢增

賣買
讓店 現在盛業中の下宿屋讓度お世話は滿日館で 電話三八〇二番

讓店 パン製造道具一式取付けのまゝ屋内建物全部共場所尾上町八丁目二御問合せは市營住宅内三十五號民政部前 齋藤

募集
洋服職工募集
一、技術優秀ナル者
一、日露兩國人ニ限ル
一、本人來談ノ事
ダイヤ街永樂町 泰盛洋行 電話二五四四番

好職業 有一ヶ月收入三百乃至五百圓副業ニ適ス、城内大馬路通若ハ其ノ附近ニ確實ナル店舖ヲ有スル方ヲ希望ス面會午前九時迄午後ハ六時ヨリ東二條通リ三九 兒玉たたみ店横 渡井康次 電話三二六六番

藥品
あんま 男女員多數御一報次第參上 日本橋通中家内 一陽堂 電話三八五二番

土地家屋
土地・家屋 住宅・電話 賣買並に仲介 貸家貸間親切に御紹介致します 電話低利にて金融致します 新京東一條通五四金光教會前 萬成社 電話四八八四番

營業
事務室附貸家 あり御希望の方至急來談あれ 富士町一丁目一 千年洋服店

眼鏡の御用は!! 金華堂 吉野町二丁目 電二六四五番

洋帳簿 各種製本專門 三笠町三ノ九 三省堂製本所 電話三三三四番

和洋料理 カフエー ミス新京 東四條通 電話三七三三番

特別廣告
●高價買入 ●金銀潰金 新京東二條通廿五 横濱屋質店

▷五月十八日より◁
松竹 さくら音頭 公開
長春座

珍らしい 寶石 粋な 裝身具
▲多少に拘らず御用命を!!
ダイヤ ヒスイ 寶石 貴金屬 其他
新京中央通り二ノ二
岩間商會寶石部
電話二〇四七番（奉天）（ハルピン）

滿洲應用化學研究所製品
▽發賣▲
水性塗料 オーライト 卸小賣
●價格は内地品に比し頗る低廉
●再三塗り換ふるも剝落せず
●防腐力强大隨つて壁の消毒に適す
●幾多任意の色彩を顯出し美術的なり

北滿總代理店 新京東二條通 松茂洋行

●壁塗り換への御需めに應じます●
吹付機械塗り故仕上り美麗にて作業迅速廣間等の塗り換へに最適
御一報次第直に御伺ひ御相談致します
松茂洋行塗料部 電話二〇四二 二五六二番

內外線電氣工事並ニ動力据付
各種電燈取付工事請負
大昭公司電氣部
新京中央通り十二番地 電話三三五〇番
關東軍電氣指定商會
滿洲國電氣指定商會
滿電會社指定商會

解雇廣告

元外交員 加藤伴次（二十九歳）

右の者今般都合に依り四月七日限り解雇致候間自今當店とは何等關係無之候
五月十三日
新京春日町四丁目三 安部洗布所 主人 安部嘉吉

尚配達未納のものあり誠に勝手乍恐縮に候得共御端書にて御一報被下れば直に配達可仕候

蒟蒻（コンニヤク）職人募集
蒟蒻製造に經驗を有し勞務に從事する者數名至急入用 希望者は本人來談あれ
富士町二丁目八番地 日滿蒟蒻製造販賣 合資會社 電話三二五六番

男女事務員募集
賽馬會事務員 男子日給國幣二圓七十錢 女子日給國幣一圓二十錢
●但晝食は自辨とす
御希望の方は午前中來談ありたし右募集す
新京富士町五丁目六 社團法人 新京賽馬俱樂部

新築貸事務所
目抜の場所◎設備完全 希望者來談
朝日通十七 新京土地建物會社 電話四八二八番

今夏流行 新柄豐富
新京日本橋通 みしまや吳服店 電話二五三五番

●貸家
一、店舖或は事務所何れにも適す
一、二階和式部屋五、外に洋式應接間一
一、附屬地内丁字路角新京唯一の場所
一、家賃其他面談
右御希望の方は御手數乍ら使用目的其他御使用上の希望事項等記入の上新京郵便局留置にて御投函下さいませ御手紙拜見の上當方より御相談申上ます
昭和九年五月十三日 木村次郎

解雇廣告

元店員 野瀬良太郎 當三十九年

右之者不都合ノ行爲有リタルヲ以テ本月十日限リ解雇致シ今後當店トハ何等關係無之候ニ付御諒知相成度廣告候也
五月十一日 藤村商店

來る十五日 新京神社春季大祭

奉祝
奉祝燈の御用命は成可く御早くお願ひ申上ます
雨傘印入、雨合羽各種
新京東一條通消防隊横 三宅灯提店 電話二六四八番

女給仕人募集
年齡廿歳より卅四、五歳位迄至急募集固定給付優遇す希望の方は左記へ
新京驛地下室食堂 電話二九五六番

開店紀念 大賣出し
五月十二日 十三日 十四日 十五日 十六日 五日間 御勤め品限リマス
二割引 奉仕品 おまけ 帶上げ
小間物 化粧品 專門店 香丁屋（カナメヤ） 東一條通二〇
御買上げ様に粗品進呈致します

毛生液
はげ 脱毛 薄毛
生ぎわ惡き人は試みよ
あるべき所に毛が無くて惱める御方に一番よくキク毛生藥は有名な此の「片ヒゲ美人印」の毛生液です
毛をはやし、拔毛をとめ、髪の毛のはへをよくし、眉毛、ヒゲの薄きをこくし、フケ、かゆみを止め、禿頭病、中ズリ禿デキモノ跡の禿等毛なき所に用ひてメキメキと利き目の見える大評判の藥です
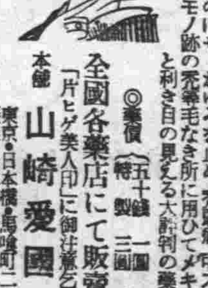
◎藥價 五十錢 一圓 二圓 特製 三圓 五圓
全國各藥店にて販賣、「片ヒゲ美人印」に御注意乞ふ
本舖 山崎愛國堂 東京・日本橋・馬喰町二丁目 振替 東京二一三一番

陸海軍少年航空兵
▲海軍志願兵 ▲少年電信兵 ▼陸軍志願兵 ▼軍幼年學校等
志願案内 一冊を詳しく書いた 申込次第無代進呈 ハガキで

東京下谷入谷百十番 日本航空協會

事務員募集
中等學校卒業程度にして簿記を解する者年齡四十歳より五十歳迄妻帶者たること市内に確實なる保證人二名を要す初任給六十五圓應募者は事實履歷書持參五月十八日午前中來店あり度し
日本橋通日本橋詰
京 新京百貨店事務所

禮御員滿
御氣に召します お感じのよい…… 皆様のバー
可弱き私し共!!
綾子 光子 よし子 京子 眞弓 潮
どうぞよろしく……
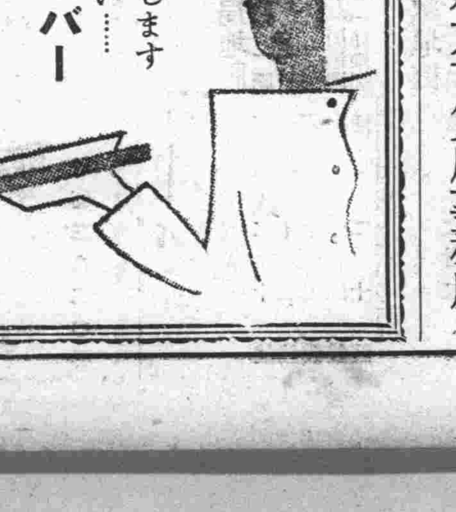
梅ヶ枝町一丁目 東一條通り
ヤダイバー

産業建直しを目指し 工業調査完了

産業調査に着手する實業廳

【承德國通】省公署實業廳に於ては實業部の命令により省内の工業調査に着手して居たが最近調査も略々纏つたので目下整理中で近く中央に報告するばかりになつたが引續き省内の産業調査に着手することになり既に五縣に亘つて調査を開始したが同調査は

一、農民經濟
一、春耕狀況
一、小作制度
一、一般農産物

に關するものである

昭和八年度 安東貿易内譯

【安東國通】鴨綠江を挾んで朝鮮に對し更にその河港によつて日本、南北支那と交易する安東の貿易は記錄の存する最古のもの明治四十年に於ては輸移出入總額四百九十二萬五千餘兩（海關兩）であつたものが、逐年增加の途を辿り昭和八年度は約廿倍の一億八百四十八萬餘兩に達し過去廿七年中の最高記錄を示すに至つた、其内譯左の通りで

輸移入　六一、三四六、二九六
輸移出　四七、一三八、三四〇
合計　一〇八、四八四、六三六
入超　一四、二〇七、九五六

尚昭和七年度は合計五千八百六十七萬餘兩といふ八年度の約半額、大正七年以來の低記錄といふ不成績であつたが之が原因は云ふ迄もなく滿洲事變の影響である

營口豆粕市況

【營口國通】滿鐵營口貨物事務所の調査に依れば、當地の四月中の豆粕市況は左の如し　當地の豆粕は奧地安の關係上悲觀されてゐたが南支筋の買進に二日以來漸騰を演じ氣配極めて强調であつた折柄豆粕六四、〇〇〇枚を積取り當地を出帆した源順丸沈沒との入電に期近に買集中して十一日一圓三十四錢と二、三ヶ月に於ける最高價を示現し上旬二七一、七〇〇枚の手合せあり市況頗る活氣を呈したが中旬に入つて大連が小戻し當地も買見送つたので十三日以來現物は續落し商內薄閑散であつた下旬銀安による邦商の押目買があつて一四七、一〇〇枚の手合が運ばれたが相場は二十四日一圓二七八、二十六日一圓二五五、卅日一圓二六三と一、二錢巾の活氣なき小浮動を繰り返し弱保合のまゝ越月した、出來高計五〇九、八〇〇枚

四月の營口 砂糖市況

【營口國通】當地四月中の砂糖市況を調査するに、海路輸入の割安品が續々入荷せられ前月までの買控の反動、端午節引當の商內もあつて上旬一九〇〇俵、中旬一、六四〇俵出來、市況頓に活氣を呈した

税は据置きとなつたが印度の方針が保護關税と財政關税の兩方面があり油斷は出來ない

が、下旬に入つては大連市況不振と銀安により滿人間屋筋の氣迷深く何れも買見送り、端午節手當も一巡の模樣にて纏つた手合なく相場は各銘柄とも一擧に五十錢方で放れ、弱保合の儘越月した、出來高左の通り（單位俵）

上旬　一、九〇〇
中旬　一、六四〇
下旬　一、一二〇

東京側加盟 貯蓄銀行 四厘利下

【東京國通】東京預金利子協約加盟貯蓄銀行は定期預金の利率三分六厘を四厘引下げ三分二厘程度にするに意見一致し大阪側の同意を得て實施に内定した、實施期は七月一日よりの豫定である

米穀現在高 五月一日現在

【東京國通】農林省發表＝五月一日現在米穀現在高總數量は四千五百六十七萬六千石で前年同期に比し九百五十四萬四千石即ち二割六分餘の增加である

米かその大部分を占め、其他の主なるものは大豆、豆粕、輸入は小麥粉、鐵及鋼、車輛類、漂白或染色綿布、棉花、機械及工具、米及籾などである

鴉片の收買機關 大滿公司創設

收買品の規格整一を計畫

【承德國通】從來熱河省及び興安西分省に於ける鴉片の買上は熱河鴉片專賣署と其の分署及び指定收買人の手に依つて行はれてゐたが各地に於ける買上狀況は收買人の統制を缺いだ爲め各自競爭的となり收買品の規格整一等容易に行はれず且、收買困難な方面は手が伸びず却つて密輸が行はれる狀況にあり當局はこれが對策を考慮中であつたが今回新京專賣公署長及び竹內承德鴉片專賣署長の指導に依り各地鴉片商人を以つて大滿公司なる組合を組織し熱河專賣所管內に於て產出する鴉片を收買し、之を專賣所に納入させる事となつた、即ち大滿公司は總經理に張玉軒副經理に胡萬階が就任し承德、平泉、八里、罕陵源、朝陽、赤峰、圍場等各地の鴉片商の有力なものは全部組合員に網羅し各收買員より出資し資本金國幣百萬圓を拂込み四月一日創四月二十日附滿洲國財政部の認可指令を受け熱河全省及び興安西分省に產出する鴉片一萬兩を買收し之を專賣署に一千兩十錢內外の手數料を取り納入するものであるが創立以來今日迄の收買高は既に約三十萬兩にのぼつてゐる　活動狀態の如し

一、分公司所在地及び資金配當
承德、四萬、平泉、廿萬、凌源、廿萬、朝陽、廿萬、赤峰、三十萬、圍場、廿萬

二、出張所
承德管內五處、平泉管內二處、赤峰四處、圍場一處、凌源三處朝陽五處に出張所を設け如何なる僻地でも農民が自由に販賣し得る仕掛けであり承德管內では既に灤平、興隆に開設、近日中に豐寧鞍匠屯、大閣鎭の各地に開設の豫定

三、密輸防止法　目下關境省境に十五名の密輸調査團を派遣調査中

バタビアに 紡聯出張所

谷口東洋紡取締以下選拔

【大阪國通】紡聯では日蘭會商中バタビアに臨時出張所を特設、上塚理事を派遣して政府代表の諮問機關とするに決し、右機關の參與として谷口東洋紡取締、松永鐘紡出張員野原大日本紡、谷城富士紡出張員の四氏を選拔した、尙一行は長岡代表と同船で十九日神戶發の豫定である

日本製品に苛酷な關税をかける印度政府の關税保護法が事實上撤回されたのは成功と信ず、輸出統制が必要であり、實施後輸出業者は條約交涉をしたが、雜貨關税は引下げの交渉をしたが、上るものもあり申譯かない、人絹織物關

の上海丸で官民多數の出迎へを受け歸朝、オリエンタル、ホテルで少憩の後同八時四十六分東上したが左の通り語つた

日蘭問題協議會を組織

【東京國通】商工省では今回同省主催の日蘭問題協議會を組織したが來る十六日午後一時より同省會議室に於て初協議會を開催し輸出業者の態度を協議する事となつたが會商を有利に進展せしむるため輸出業者の大同團結と統制の必要を强調するものと觀られてゐる、而して長岡代表も出席し當業者の意向を腹藏なく述べる筈である

淺野良三氏 十二日渡英

【ニューヨーク十二日發國通】ル大統領と同窓關係にあり日米關係融和に努めて居た勞働會議資本代表淺野良三氏は十二日ロンドンに向つた

澤田日印代表 歸朝

【神戶國通】日印會商澤田代表は十三日午後三時神戶入港

鴨綠江の森林地帶 探伐の全貌（四）

分水嶺に斧鉞を加へぬ原始林

今年は鴨綠江上流の降雪好調のため山元の運筏作業よく從つて流筏も例年に比し順調の見込みであるが、新義州營林署の流筏豫想高は約二百二十萬尺メで九年度には關東軍用材十八萬尺メの供給契約があるので原木三十數萬尺メを要し又鮮內仕向の製材は約二十五萬尺メでこれにも原木約四十萬尺メを要するらしいので民間拂下げは約四十萬尺メの見込みであると稱せられて居る

今着安筏木數量の最近の統計を示せば次の如くなつて居る

安東着筏木材數量三ヶ年比較表

種別	數（單位）	昭和五年	昭和六年	昭和七年
筏	數（臺）	一、三七〇	三、〇七一	二、一三五
紅松	角材（連）	一三八、〇八七、五	三六六、一九一、五	二七一、二六二、五
	丸材（同）	二一〇、九七七、〇	六七、七一八、五	五三、九〇四、〇
杉松	角材（同）	一三二、一八〇、五	四三一、〇九三、〇	二四九、三六一、〇
	丸材（同）	三三三、九四一、五	三三九、三三六、〇	五一八、六八〇、五
落葉松	角材（同）	七〇、三三七、五	九八、八〇三、五	二三一、九五三、〇
	丸材（同）	三五〇、〇九〇、五	一六二、六八四、〇	一七一、五三五、〇
	電柱（本）	二八、三七〇	二三、三三七	六、三三四
雜木	角材（連）	九七、一一九、〇	一九六、八〇〇、〇	一二五、三九二、五
	丸材（同）	二四、〇六五、〇	一〇二、五九七、五	一四八、四二〇、五
計	角材（同）	四二七、七四四、五	一、一一三、〇一八、〇	六七一、九六九、〇
	丸材（同）	四二九、〇七四、〇	八九二、五五六、〇	八九二、五四〇、〇
	電柱（本）	二八、三七〇	二三、三三七	六、三三四

木材の價格

木材の價格は地方的に見る時は春季解氷の四、五月頃に於て最も高價を稱へ、これより新材の着筏するに及んで多少下向きとなり、晩秋結氷期に下落するを常とするが、大勢を決するのは勿論此等の地方的經濟關係ではなくて一般的財界の好不況とこれに隨伴する木材の需給關係、銀價の變動による影響等である

滿洲事變以來滿洲奧地に於ける資材の需要の激增によつて奧地仕向多く從つて價格も著しく高騰してゐる、今昭和八年中の原木、製材相場を擧げれば次の如くである

販路

鴨綠江木材の市場たる安東及び新義州は海路南北支那、日本內地に航運の便を有し、陸路又鐵道交通の要衝に當り東洋木材市場に於て最も主要なる木材需要地として斯界に周知せられてゐる

この販路は從來朝鮮を主なる需要地としてゐたが、滿洲事變後は前述せる如く滿洲奧地向が多く、これに天津を中心とする渤海灣諸港北は營口より南は龍江、芝罘、青島等に及んでゐる

最近三ケ年間に於ける安東木材輸移出入高を擧げれば次の如くである

安東木材輸移出數量三ヶ年比較表（鴨綠江採木公司調査）

輸移出先	製材（單位尺締）昭和六年	昭和七年
營口	二、五八〇	一〇、三五六
奉天	三三、八八〇	一〇〇、一〇六
撫順	五、一五〇	四、四一六
鞍山	—	六、〇四三
滿洲其他	五、一七六	六〇、三四八
朝鮮	一六七、三〇〇	九六、一二四
日本內地	四、〇〇〇	六、五〇〇
合計	二二六、九六〇	二六五、八九三
安東消費	三七、四五〇	四三、九〇三

（備考）製材は總て安東消費原木中より製材したるものとす（完）

三月中の全滿外國貿易

三月中の全滿外國貿易高は輸出は三千二百六十四萬九千百廿四圓、輸入三千八百廿七萬八千七百四圓で昨年同期よりも前者において四百廿萬五千九十八圓後者において三百六十二萬一千十六圓の何れも減である、輸出は日本の千四百六十二萬九千三百四十九圓を第一に朝鮮、中華民國、獨逸がこれにつぎ輸入は日本、中華民國、朝鮮、英領印度、北

海外經濟

▲銀塊及爲替

倫敦銀塊	一九片八分一
同 遠限	一九片一六分三
孟買銀塊	五三留比四分三
紐育銀塊	四四仙四分一
米英爲替	五弗一三仙八分三
米日爲替	三〇弗三七仙
米支爲替	三三弗〇〇〇
スチール株	四二弗八分七
アナコンダ株	一三弗三分一

▲米棉

現物	一一仙四五
六月限	一一仙一七
八月限	一一仙二八
十月限	一一仙四三
十二月限	一一仙五五
三月限	一一仙六〇
五月限	一一仙七〇

▲印棉

ブローチ	一八九留比
オームラ	一八七留比
ベンゴール	一三六留比

▲上海標金

本寄	一〇三一〇〇	一〇二九五〇
歩値	三三五〇	三一〇〇
	二四〇〇	二九〇〇
	二三五〇	二六〇〇

▲上海日本向

第一回	一〇四〇〇〇
第二回	一〇七五〇〇
第三回	一〇六五〇〇
	一〇七〇〇〇

▲上海倫敦向

買値	一志三片一六分三
賣値	一志三片四分一

▲上海紐育向

買値	三三弗一六分九
賣値	三三弗八分五

▲大連金鈔票

現物	一一〇四〇〇	一〇九八〇〇
◉近限	一〇九九〇〇	（先限）
寄付	九八〇〇	
歩値	九六五〇、九五〇〇、九三五〇、九三五〇、九五五〇、九七五〇、九九五〇、一〇一〇〇、一〇一五〇、一〇二五〇、一〇一五〇	
引止	一〇〇〇〇	

各地市場

▲大連上海向　高値　九七四三五　安値　四一五〇　出來高　四二五〇

▲大連煙台向　九七〇〇〇　六九七五　七〇三五　七一〇〇　七二五〇

▲阪神日米爲替　第一回　三〇弗四分一　三〇弗八分三

▲大阪株式

大株	一三三一〇	一三三一〇
大新	一二四八〇	一二四一〇
鐘紡	一三〇九〇	一三〇七〇

▲同 短期

大新	一三三八〇	一三四〇〇
東新	一三九〇	一三五〇
日產	一二三五〇	一二三五〇

▲大連株式

五品	一二六〇	―
先限	―	―
豆新	―	―

▲大阪三品

當限	二〇三〇〇	二一〇〇〇
六月限	二〇六七〇	二〇六八〇
七月限	二〇四七〇	二〇四三〇
八月限	二〇二八〇	二〇二八〇
九月限	一九九七〇	二〇〇五〇
十月限	一九七八〇	一九八〇〇
先限	一九六八〇	一九七〇〇

▲大阪棉花

當限	五六四〇	五六五五
先限	五六八〇	五六四五

▲大阪期米

當限	二六三三	二六五一
中限	二六四六	二六五三
先限	二六二〇	二六三三

▲仁川期米

當限	二六二六	二六三〇
中限	二六二〇	二六三八
先限	二六二七	二六四〇

▲横濱生糸

現物	五四〇〇〇	五四〇〇〇
當限	五二九〇〇	五二九〇〇
先限	五四二〇〇	五四二〇〇

▲神戶豆粕

五月限	一三九	一三九
六月限	―	―
七月限	―	―

▲大連特產

青筋	三六留比二分一	三八三留
鐵替	三一留比四分三	三六〇留
爲替	七七留比	
麻袋	カルカツタ麻袋	
現物		三五萬枚
五月限		

寄 ◉大豆

袋込	三五八	三五〇
五月限	三五八	三五〇
六月限	三五九	三五〇
七月限	三五〇	三五〇
八月限	三五三	三五七
九月限	三五六	三五二

◉豆粕

現物	一三三五	一三三五
六月限	一三三五	一三三五
七月限	一三三二	一三二〇

◉豆油

現物	九五五	九五五
六月限	九五五	九五五
七月限	九六〇	九六〇
八月限	九七〇	九七〇
九月限	九七〇	九七〇

◉高粱

現物	一八〇	一八〇
五月限	一九九	一八〇
六月限	一八四	一八四
七月限	一八〇七	一八〇七
八月限	一九〇	一九〇
九月限	一九二	一九二

新京市況

特產	現物	出來高
大豆	―	一車
高粱	三、五三	三車
小豆	―	一車
包米	―	一車

◉錢鈔

鈔票對金票	一一〇、一二
現大洋對金票	一〇六、四〇
現大洋對鈔票	一〇五、一〇
國幣對金票	九六、〇〇

江戸役者と御殿女中

新版 江戸八景（禁上演）　行友李風作　[illegible]鐵平他二氏畫

四六　行友李風

「へえ、──それは、また、どうしたわけで──」

「なに？──なにが、何うしたわけだ、といひなさるのだ」

「つまり、その……牛六さんが諸國にもゆけず、酒ものめないとは……まさか御病氣のわけでも」

けげんな顏の大吉がきゝかへすと。

「わはゝゝゝ　こいつは大わらひだ──」

とわらひすてた牛六。

「なにね──」

と、つゞけて。

「病氣も病氣だが、それも、たゞの病氣ぢやねえ。──もつとも大吉さん、お前さんも、この頃、俺の病氣にかゝつてゐなさるが、俺のは、そんな粹な病氣ぢやねえ。固くいつて、金缺病。──あたりめえにいひや、貧乏病でさ」

「あ、さようで──」

大吉は、あはてゝ思ひだしたやうに、懷中に手を入れて、とりだしたが、一兩小判五つ。

それを、牛六の前におしやつて

「あつしから、こんなことをしては失禮かも知れませんが、いろく、お世話になつてゐて、何のお禮も出來すに心苦しく思つてゐたところでござんす。──お恥しいところで幸ひ……いや、なに、僅かばかしでござんすがこれで酒の一つも召上つておくんなさい」

「こいつは濟まねえ──」

牛六の目は、ぎよろりと光つた──が、すぐ、殊勝らしく、目をしばたゝいて。

「こんな話は、他人に聞かしたくもねえが、實は、この頃、ちつとばかり不義理が出來て、それがかへせねえことにや、江戸の土地にもゐられねえやうな仕末になつてゐるのだ。それで、女房を、二年三年、吉原に沈めて……と、實は、こそんなことも考へてゐるとこなんだ。──五兩でもねえよりはまし、……まあ、こんなわけだからお辭儀なしにもらつてをきますよ」

牛六の言葉に、おどろいた大吉

「え？──おかみさんを吉原に……？──いや、それは、きゝ捨てならないはなし。……そんな馬鹿なことをしないで、どうにかならないものなんでござんすか」

「いや、金せえありや、いゝわけなんだが……」

「いつたい、それは、どれほどの金なんで……」

「いや、よしやせう。──そんなお金のことなんか、お前さんにいつたところで、始まらねえ──」

「さ、それは、わたしの手で出來るわけはありませんが、その高に依つちや、お中老さまにでも一時立てかへて頂くといふ手もありますんで……」

「なに？　お中老さまに？」

牛六の口もとに、思はず、にやり、會心の笑ひが浮んだが、すぐまた、もとに返つて。

「いや、それは、わつしも考へねえんぢやなかつたが、どうにもいひ出しにくい、實は、いままで默つてゐたわけなんだ。──が、お前さんが、さういひだしてくんなさつて、わつしも、またたのみやすい。──それぢや、すまないが大吉さん、お前の口から、お中老さまに、牛六一生のたのみ、──取りついでくんなさるか──」

「はい、……その高に依りましては、……お中老さまとて、手前とのことで、いろく骨折つて下すつたお前さんのたのみとあれば、おいひなさいますまい。して、その高は？──」

「なに、……さほどでもねえ、ほんの僅かの五十兩──」

九星

五月十五日　火曜　丙戌　赤口　執　室宿　十月四日　五三日

●一白の人　野望を起さば心配事の續出すべき不安の日　甲と丁と辛が吉
●二黑の人　他を羨み不滿の念に驅られ焦れば更に惡し　申と丑と寅が吉
●三碧の人　才智に誇り地位に慢ずれば擯斥せらるべし　丁と辛と亥が吉
●四綠の人　程を知り不滿を壓へ自重して事に當れば吉　丙と丁と亥が吉
●五黃の人　成功の鍵は熱誠にあり萬事順調に進展せん　巳と申と丑が吉
●六白の人　元氣加はり進展力を添へ希望通達する吉日　巽と巳と寅が吉
●七赤の人　遲疑を捨て雄躍すべき旺運の日願望成就す　巳と辛と丑が吉
●八白の人　輕動を愼しみ堅實一點張にて進むときは吉　甲と申と寅が吉
●九紫の人　天與の幸慶を受くる日開店企業普請等亦吉　丁と申と亥が吉

大阪商船

門司、神戶（大阪）行
×印二三等船客設備船　▲印廣島寄港
（午前十時大連出帆）

▲亞米利加丸　五月十五日
×うらる丸　五月十六日
香港丸　五月十七日
たこま丸　五月十九日
うすりい丸　五月二十日
ばいかる丸　五月廿一日

切符發賣所
滿鐵沿線主要各驛及各地ジヤパンツーリストビユーロ
一案内所
船車連絡切符（往復切符は汽車二割引、汽船一割引、通用期間三ヶ月）
大連、門司、神戶間乘船切符（往復切符は復路運賃二割引通用期間三ヶ月）

專屬荷扱所
各地國際運輸會社支店

大阪商船株式會社
大連支店　電話四一三七番
奉天出張所　電話四〇八九番
新京出張所　電話二二一六番

避姙防毒用　サック　性具

▼上製一打卅八錢三打一圓
▼特製一打四十錢三打一圓十錢
六打二圓廿錢
特上一打五十五錢三打一圓卅錢
羽二重一打七十錢三打一圓六十錢
うすきぬ一打一圓三打二圓五十錢
舶來一打一圓卅錢三打三圓半
新製ハイトサック（不感症用）一打一圓半
絹製一打一圓卅錢
▼鯨頭一打一圓廿錢
▼一個五十錢▼フジスキン
▼女子用一個七十錢
魚皮スキン一個一圓三個二圓半

新最 男子生殖器補强器
上製三圓、特製四圓、別製五圓
陰萎老弱早漏者用ゐ必ず滿足す

新最 早漏防止器　一組一圓
男子の〇〇に被せ〇〇を永びく

新案 快心器　一個
りんの玉輪一圓卅錢
▲吉原ズイキ二圓
▲鈴の玉一圓二十錢
▲ヒゴズイキ一圓卅錢
上製一圓半
特製二圓半

◎其他各種組合特價十圓五圓三圓一圓
グ參士通人の愛好品多數カタログ
送料十二錢▼切手一割增
東京市杉並區天沼一ノ二四一
振替東京六六九五四番
富士商會

からだから　こゑて　ふとる藥

身體やせて種々の療養も効なく御困りの方には葉書で申込めば胃腸を健全にし害なく身體肥滿となる妙藥の説明書を呈す
東京市麻布區笄町一三
小川藥院

淋 病 新 藥

陸軍藥局方收載
ツヨール

淋菌を滅殺し尿を清澄ならしむ、持續服用するも胃腸障害又は腎臟刺戟を起さず
（適應症）急性。慢性淋病・膀胱炎・尿道炎・消渇等

製造發賣元　オネ製藥合資會社
東京市日本橋區江戸橋二丁目
電話日本橋三一七番
（有名藥店ニアリ）

新京店頭裝飾競技會 豫想投票用紙

一等	二等		三等			住所 氏名
1席	1席	2席	1席	2席	3席	

一人一票に限る
締切五月十七日午後九時
用紙外の投票無效

新京店頭裝飾競技會 豫想投票用紙

一等	二等		三等			住所 氏名
1席	1席	2席	1席	2席	3席	

一人一票に限る
締切五月十七日午後九時
用紙外の投票無效

建築材料 築金物

▼新入荷長洲風呂釜、青蠅除網特價提供▲

建具金物一式
鐵道、鑛山土木工用具
浪平板、洋釘針金
衛生陶器防水材料
石灰、土管セメントモルタル瓦

荒物　大工道具打及物
打及物　家庭用金物日用荒物

安坂新京支店
新京朝日通八十三番地
電話三五八四八番
鐵工部　西五馬路
瓦工場　二道河子八道街

滿洲國地圖
滿洲國局地圖　一枚ニ付國幣
五十萬分ノ一圖　三色刷　二十錢
二十萬分ノ一圖　一色刷　十五錢
十萬分ノ一圖　同　十五錢
五萬分ノ一局地圖　同　二十錢
廿萬分ノ一局地圖　同　二十錢
滿洲國輿地圖　百萬分ノ一軸製　金七圓五十錢
滿洲國軍政部發行　陸地測量部發行
軍政部發行地圖
元賣捌店　新京吉野町一丁目二十四番地
森野商店地圖部
電話二一五一番　振替大連三一六番

新京にも──東氣分の……
嬉野へ!!
一度お越しを願ひます
三笠町三丁目
料亭 嬉野
電話三八三〇番

今夏流行新柄
豐富着荷陳列
吉野町二丁目
村岡呉服店
電話二一二四番

大正十四年十二月九日第三種郵便物認可
昭和九年五月十五日　新京日日新聞　（火曜日）　第四千六十八號　（一）

新京日日新聞

朝刊
五月十五日（火）

發行所　新京日日新聞社
發行人　十河榮忠
編輯人　松本勇
印刷人　谷啓二郞

日本の對滿方針と 滿鐵職制改正（三）
全面的政策を檢討

處で商事會社の設立問題は昭和製鋼所及滿洲化學工業の製品も愈々昭和十年度から市場に賣出す狀況となり、旁々伍堂、十河兩關係理事の任期もこの七月で滿期となる關係等からも急いで解決を圖らねばならぬ事となり、これがため林、八田正副總裁の東京滯在中、關係要路と折衝し、商事會社設立案は遂に主務省の諒解を得、正副總裁の歸任と同時に逸早く表面化して來たものである

本設立案は既に去る十七、十九兩日の重役會議に於て社議を以て之を決定すると同時に商事會社設立に關する研究委員會を設け、具体案を審議せしむる事となり、小西理事を委員長に、總務、計畫、商事各部のエキスパート十余名を委員に擧げ、廿三日委員會の成立以來連日審議を續行中で既に「新設商事會社は滿鐵關係會社製品の全面的販賣に當る前提として研究立案を進める」云々の會社設立に關する大綱方針を決定し、具体的審議を進めつゝある

さて、商事會社設立の曉は滿洲に於る主要産業製品たる全滿の石炭、銑鐵、スチール、硫安、セメント、輕金屬其他主要製品の販賣は殆んど獨占的にこの會社の手に把握され日本は勿論、支那及諸外國市場に强固なる販賣網を確立する事となるであらうとの點から日本內地方面への影響頗る大なるものありとされ、財界から注視されてゐるが、實際問題としても商事會社の成立と共に日本內地相手の撫順炭販賣會社は併合され、また支那及び南洋方面に對し三井三菱その他か掌握してゐる撫順炭及銑鐵販賣權を取上げ、新設會社自ら直接市場に乘出す事になれば、日本財閥の滿洲に確立した商權を根本的に覆すものであるとして日本財閥方面の反對又は商戰場に於る日本財閥對商事會社間に激烈なる市場獲得競爭を激成しはせぬかといふ憂慮も伏在してゐる譯であるが、この點に對しても遺憾ない考慮が拂はれつゝあるものと信ぜられるこの間の消息について、去る卅日七ケ月振りに來連した滿鐵東京支社長大淵理事は、「商事會社設立問題は傳へられてゐるやうな內地經濟界に反對意見はない、要するにビジネス、スペイスを以て行はれるなら、實業家方面でも當然の事として異論はなからう」と極めて樂觀的な口吻を洩らしてゐる

平價切下と ブロック經濟の意義
經濟學會の土方、深井兩氏講演

東大經濟學會紹介講演會は八日午後三時卅分から十八番敎室で開催されたが當日は經濟學生の外、法文の學生も多數押かけ滿員立錐の余地なき盛況であつた先づ河合榮治郎敎授の挨拶あつて土方成美敎授は『ブロック經濟に關する若干の考祭』日銀副總裁深井英五氏は「所謂平價切下の意義」と題して熱辯を振つた先づ土方敎授はブロックの經濟は究極に於てアウタルキー經濟の道に通ずると前提し大要次の如く述べた

世界大戰によつて世界經濟の理論は國家經濟の理論に置きかへられた、そして此の理論は決して歷史上の短期間にのみ妥當なものではなく世界經濟の上で更に我國經濟の上では上古以來絕對的な妥當性が裏書きされてゐる、これは我國貿易に於て明治二十年頃に比し大正、昭和にかけての輸出額の全生産額に對するパーセントは逐年減少の一路を辿つてゐることから觀察される、行づまつたのは資本主義ではなく寧ろ公式的なラシヨナリズムである、例へば近代の世界經濟理論は比較生産費說の上に立つて生産費の低下をのみ計つた然し經濟は元來欲望の充足が本來の目的で決して生産費の低下によるプロフイツトの增大にあるのではないそして現在の各國は決して世界經濟のために福利を受けてはゐず反つてこのラシヨナリズムはイラシヨナルな悲しむべき終幕に臨んで了つた、私は資本主義そのものを否定はしない唯あまりに物質的プロフイツトのみを追ふのを止めあらゆる方面で中庸を得ることによつて普偏妥當な經濟統制の完成を望んでゐる

次に深井氏は平價切下とは正確な言葉ではないので私は所謂平價切下と呼ぶと冒頭して次の如く語つた

米國は昨年二月末から甚しい金融恐慌に襲はれ兌換停止、金本位離脫等突飛な貨幣制度の變革が行はれ、更に昨夏の經濟會議で米代表は納得のゆく說明を爲さなかつた爲め米貨は慘落を續け世界經濟に大きな障害を與へた、然し本年一月十五日大統領は詔書を以て「金」制度を維持するの主張をなし爲替下落三割六分三厘のところ四割〇分九厘の平價切下を斷行した、但しこの制度は金の輸出を許さないもので金本位制の本質を逸脫する變則的貨幣制度で決して健全な制度とはいへない只金融狀態の安定を計つて將來健全な貨幣制度に歸る準備だと思ふ、斯して當然了解されることは平價切下とは切下當時の金融狀態爲替狀態に適應した金分量の減少にあらねばならないのである、斯する事によつて貨幣の價値は切下前と何等の變動を生ぜず金融狀態の安定を計りうるのである、この時期が日本には何時來るか、目下の所では全く疑問であるが、その條件としては國外收支の均衡及び國民一般の金本位制復活意識の全面的昂揚の二つが擧げられねばならない

新京からは 低利資金割當增額を申請
歸京の佐野金融組合理事談

去る七、八、九の三日間關東廳において開催の全滿金融組合長並に理事打合會に出席中の新京金融組合理事佐野義臣氏は十四日歸京して語る

今度の會合は財務局長の主催にかゝるもので主催者側の提案は要するに出來るだけ事業を堅實にやれといふ月並的のものでした、新京からは「低利資金の割當增額の件」を提出して岡田組合長が

＝不在＝で出席されなかつたため私から新京の現狀および將來をのべてその必要を大いに力說しお願ひしておきました、新京は昨年の中ごろから組合員も急激に增加して貸出額もこれに伴ふて突然增加し、昨年大藏省の預金部から滿洲の金融組合に百萬圓、輸入組合に百五十萬圓低利資金の融通があり、新京金融組合への割當は十萬圓あつたのでありますがこの組合では十萬圓くらひの割當ではどうすることも出來ず更に金融組合聯合會を通じて關東廳から二十萬圓の融通をうけたやうな次第であります、これはひとり新京の金融組合ばかりでなく他の組合も同樣貸出が增加してゐるので全滿金融組合に對する百萬圓の

＝融通＝は僅か二、三ケ月間に貸出し、一方輸入組合の方は百五十萬圓もの低利資金をうけながらまだ十萬圓そこそこしか組合員に融通してをらず百四十萬圓に近い金は滿鐵の金庫に寢てゐるといふ狀態なので是非ともこれを關東廳を通じ大藏省に吾々金融組合に廻はして貰ふやうのべておきました、當組合が關東廳から借りた二十萬圓は大藏省の低利資金に比べると利息が高いのでこの

＝利子＝を是非引下げられたいとこれは財務局長に膝詰談判をしてきました

蠶糸業の有機的 統制を要望（下）
協調會農村課長　松村勝治郎

繭價が下落する場合歸立數量を多くして減じた收入を取り返さんとして動もすると皮肉にも

＝增産＝に傾く所ろが其糸工場は數こそ多いが百釜以下の工場か六割八分に及んで、四苦八苦の体である、生糸問屋組織も同樣に入荷高一萬梱のものが五十七もある輸出商も同樣な狀態にあるが、尙、蠶糸制度で特に注目すべきは製糸業者間に於ては片倉郡是其他の大製糸資本が嚴然と控へてゐる上に是等の製糸家は特約組合を通じて蠶農家をも支配してゐる、又輸出に於ては三井、三菱等の大資本家系統の會社が全輸出高の六割八分を獨占してゐる一方に於ては原始的な生産形態をもつた過小蠶農家や群小製糸家か不況に惱んで收入を得るために無採算な生産や販賣を行つてゐるのに他方では利潤の追求を目的とした、大資本がその中に喰ひ込んで、これ等中小業者を壓迫してゐる複雜な狀態こそ我邦生糸生産機構の一大缺陷である、これは主として從來の自由主義的經濟活動の結果であつて、これを是正し統制せざる限り生糸恐慌の難局に善處することは至難である、蠶糸業の統制に關しては種々なる論議が各方面で行はれてゐるし政府でも既にこれに關聯する諸法案を發布してゐる

一、製糸業法　昭和七年に議會の協贊を得て發布せられた法律で、認可制度により中小製糸の整理改廢を目的とするものである之に對しては多少の非難はあるが製絲統制への一過程であらう

二、原蠶種管理法　今議會で通過した法律で國家の手によつて原々蠶種を選定し製造して配給しようと謂ふのである、從來六百餘種の品種に上るものを統一して蠶蠶家には優良なる繭と多收獲を圖り、製糸家には品質の改良と産生能率の增進を與へると共に生産統制を行はんとするのである

三、輸出生糸取引法　同じく今議會を通過した法律で、輸出高の免行制や輸出生糸の登錄制を行はんとするのである

これ以外にも

政府は蠶糸業組合法を設けたり、或は同業組合法又は輸出組合法等によつて蠶糸業の團体統制を行つてゐる、又民間團体たる中央蠶糸會辺りでも種々なる統制的手段を講じてゐる、目下施行中の輸出生糸出荷三割制限案などその一つであらう、かうして蠶糸業については現在でも種々の統制が行はれてゐるけれ共、その

＝成績＝については未だ見るべきものがない、そして蠶糸業の苦惱は依然として拭はれてゐない、それは何故であらうか？勿論前述せるが如き米國の經濟事情や人絹との問題等がある爲めでもあるが、一つにはまた繭糸生産機構に全面的の統制が行はれてゐない爲めでもある蠶糸制度が原料生産から販賣まで一貫した有機的關係にある限り、個々の統制では駄目である、是非共之を一括した强力な統制を行はねばならぬ、蠶業統制について經濟參謀本部の問題が論議されてゐるのもこれが爲めである（完）

一世を風靡したる 日米開戰論（三）
滿洲國顧問ブロンソン、レー氏談

而してこの貿易額の中約四割は石油と煙草貿易に屬し棉花を加ふれば約五割以上は石油、煙草、棉花貿易額となる米國は之れしきの貿易額を支那と繼續して行く爲めに外國と戰爭する必要はないのである日本の方は如何と云ふに對支工業投資額は五億弗以上と算定されるが在支日本工業者は米國製品（工場使用の機械、附屬品、修理取替品等）約四千五百萬弗見當の得客である過去三年間に米國は支那に對し年平均約二千四百萬弗の棉花を輸出したのであるが此の約七割五分は在支日本紡績工場に消費となるのである、そこで米國の對支貿易の內容を分拆するに石油、煙草、棉花等約五割、在支日本工業者使用物品約二割五分となるが殘り二割五分が雜貨となり支那市場に於ける外國商品との競爭品となるのである斯くて米國の支那門戶開放を詮じつめて見ると結局僅に二千五百萬弗の貿易に歸着するのである

他方又日本は直接米國から約五千萬弗の原料又は半製品を輸入してゐるが、日本は之を製品に轉化して支那へ輸出してゐるのであるから日本人は米國品からそれだけ支那市場に賣つてゐる形である

今上述年一億弗の對支輸出よりの利益を一割と見て一千萬弗となるが米國は支那に於て傳道其他施療慈善事業をやつてゐて此の方面に年約千五百萬弗見當を注ぎ込んでゐるから年五百萬弗の赤字を出してゐる勘定である

（六）

日本はその過剩人口の捌口を見出す爲に米國又は歐洲諸國に對し戰爭を强ひる事はないであらうと言ふのは日本の過剩人口の捌口は亞細亞に見出されるか日本は人口の捌口を見出す爲め過去三回に亘り國際戰爭を敢てしたのであるが戰爭による獲物は外國の外交政策に依り奪はれたのである而して今や日本は行詰り自棄的狀態にあつて國家的生存の爲めに戰ふべく世界に直面して居るのである

而して第二次世界大戰が勃發するか否かは主として米國の政策が果してどの程度迄自國の政策を强行するか否かに係つて居る

若し米國にして日本の周圍に橋を作り日本か滿洲に進出する事を拒むに於ては米國は何時かは日本と戰ふべく決心せねばならぬ

斯く申すのは之が米國の極東政策の論理的結着であるからである

私は「自ら戰ふことをせず且つ他力本願で秘密外交工作により大戰爭を惹起し之に懲りず更に又第二次大戰爭を捲き起して米國に馬鹿を見せやうとして居る支那」を擁護するために米國の青年が日本と太平洋上で戰ふ理由を見出し得ないのである、同時に又共産主義を亞細亞に行はんとするソ聯を援助する爲めの戰爭に米國が引込まるゝ樣な政策に何等の意義を見出さないのである

若し米國の權益にして危殆に瀕し居り且つ如斯戰爭により米國が何等か物質的利益でも受くる樣なことでもあれば斷然日本と一戰を交ふべしである、然し日本と戰爭することにより米國が利することは絕對にない、若し米國が勝つにしても結局米國は勝利で得たもの以上の大きなものを失ふ結果に終るであらう（完）

五月十五日　火曜　丁亥　先勝　破　壁宿

●一白の人　打擊を蒙るべき日計畫ありとも進むは不利　甲と丙と申が吉
●二黑の人　進んで損せず退きても益ある日普請移轉吉　申と辛と壬が吉
●三碧の人　離反常ならず損益一方に偏する兆あり注意　乙と丙と亥が吉
●四綠の人　信じて行へば難事も通達すべき至極幸運日　丙と丁と亥が吉
●五黃の人　善惡は薄紙を隔つるが如し方針を誤らば凶　甲と申と辛が吉
●六白の人　辛苦は體力の堪ゆる所にあらず他力を仰げ　乙と巳と申が吉
●七赤の人　進言容れられず不愉快に終る日短慮を戒む　申と庚と癸が吉
●八白の人　迷ひを捨て勇氣を奮ひ決行すれば望を達す　巳と辛と癸が吉
●九紫の人　意氣大に揚り物事熱心なれど進まぬが安全　丁と庚と辛が吉

吉川商會

鹿谷齒科醫院
吉野町二丁目二番地
電話（吶）二九三七番

株式會社 正隆銀行
本店大連

各宗珠數 各種玉類 製造卸商
龜井半七商店
京都市東洞院五條上ル
電話下（5）五九六番
振替口座大阪二五八九番
御申越次第カタログ進呈
滿洲向珠數種々出來可申候

郊外の散策に！
▼新柄鳥打帽子
▼春向ネクタイ
▼ステツキ其他
新京日本橋通
和洋百貨 金泰洋行
電話（三二五九・三二八八・四九七二）番

タイプライター印書
飜譯●●●●文章立案
新京日之出町一ノ十六
新滿社
電話三三八七番

お寫眞のシーズン!!
御用命は定評ある
林田寫眞館へ
中央通警察署向
電話三一二二番

明治チヨコレート

明治製菓株式會社

新京日日新聞社
營業部
電三二〇〇番

滿洲共同印刷株式會社
奉天萩町三十一番地

半煉齒磨の
しつとりした
特有のやわらかな味
この磨き心地は
ちよつと他にない
一罐五十錢
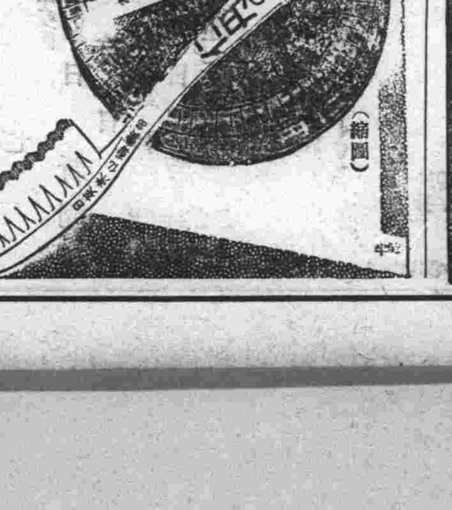

日田漆器と
有田燒
割烹用陶磁器
和洋食器具專門
漆器修理塗替工場開設
（碁盤の目引）

金龍洋行

ソ聯惡の跳躍頻り

滿洲國の船舶に 赤軍突如不法射擊

水兵一名死亡一名重傷を負ふ 當局直に嚴重抗議

十二日滿洲國の船舶が松花江の合流点上流黑龍江を逆行中突然對岸のソ聯軍隊から射擊をうけ水夫一名は死亡、一名は重傷を負ふた旨の確報が滿洲國政府に入つたので政府ではソ聯側の國際公理と人道とを無視した暴擧にいたく憤慨し、かくの如きことはひいて國際河川上における航行權を脅威するものであるとして問題を極めて重大視し、十四日とりあへず外交部北滿特派員から駐哈ソ聯領事に嚴重抗議し、更にその詳報をまつて必要な處置をとることになつた、最近滿洲國駐在のソ聯官憲が滿ソ間の關係をなし得る限り平穩にし河川上にても極力事故なきを期したいといつてゐるロの下からソ聯軍隊が今回の如き暴行をなした事は兩國の親善上まことに遺憾とされてゐる

軍用列車爆破計畫 未然に發覺す

ソ聯共產黨員の策動尖銳化 日滿官憲頗る緊張

【ハルビン國通】十二日深更ハルビン驛に停車中の日本軍用貨物列車を爆破せんとし計畫的に待ち、日滿關係の惡化した即ち○○に向け輸送すべき軍需品を滿載した日本軍用貨物列車がハルビン驛に停車中强力なる爆彈を隱匿し同列車の進行中これが爆破を企圖したもので、この恐るべき大陰謀を探知したハルビン警察廳特高科は俄然色めき立ち大活動を開始した爲め事件は未遂に終つたが共產黨テロ分子のこの種策動の尖銳化に日滿官憲は不眠不休で異狀に緊張し大活動を續け犯人嚴探中であるがこれが檢擧の上は事件は意外の方面に擴大する模樣である

定例閣議

第十一次國務院會議を十四日午後一時から國務院會議室で開會左記件を附議した

一、遠藤總務廳長の法制局長兼任を解き大達茂雄氏を任命の件

二、大同二年度第二準備金支出の件―棉花の改良及增殖をはかるため滿洲棉花會社をして實施せしめたる國內生產棉花收買處理のため經費補助の件―棉花の改良增殖のため海城に新に棉花原種圃を設置し錦州の原種圃を擴張經營するの件

新甸に匪團來襲 兩艦出動し人心安定

【ハルビン國通】松花江下流の新甸に約三百名の匪團が襲來し人心の動搖を來してゐたが滿洲國江防艦隊の嚴參謀長の率ゐる大同、利民の二隻が同地に急行したので人心は全く安定した

京圖線貨物列車 匪襲を受く

【奉天國通】十三日午後十一時七分京圖線二道河を發車せる第八〇一貨物列車が同地を距る二、六三キロの地點の勾配を進行中附近に潛伏中の匪賊數十名がやにはに機關車に飛乘り列車を停車せしめたが其の際機關方一名が匪賊の隙を伺ひ機關車より跳び降り急を黃松順站に報じたので威虎嶺より警備隊○○名が裝甲列車にて現場に急行したが既に匪賊の姿はなく一、機關方一車掌一、便乘客二、計五名拉致されてゐた、依つて警備隊は引續き該匪の行方を搜査し人質奪還に努めてゐる、尙列車には何等の被害はなかつた

高山東拓總裁

（上海十四日發國通）滯支視察中の高山東拓總裁は夫人、秘書帶同十三日午後大連丸で來扈、直ちにキャセイ、ホテルに入つたが各方面の實狀視察を行ふと共に日支關係調整氣運の進展に鑑み國民政府の要人、上海實業家等と會見、東亞經濟提携に關し意見を交換するものと觀られ、その動靜は重視されてゐる

有吉公使 廿二日東京發 歸任

【東京國通】有吉公使は廣田外相に對支政策の重要報告を爲し協議の結果根本方針に意見の一致を見たので、新訓令を携へて來る二十二日夜東京驛發列車で歸任する筈である

軍事郵便取扱所で 電信 爲替 取扱ひ開始

全滿八ヶ所で十五日から

從來軍事郵便取扱所においては電信、爲替の取扱をなさずまた滿洲國郵局においてもこの取扱をなすべき制度がないために軍事郵便取扱所において電信、爲替取扱開始を要望する聲頗る高く遞信局においても默止し難き狀態にあるを認め、十五日より哈爾賓、吉林、敦化、局子街、錦州、承德、齊々哈爾、海拉爾各軍郵所において右取扱を開始することに決定した、なほ軍郵所は配達事務を執行せず、同所は電信、爲替はすべて證書を留置き受取人の出頭をまつて交付するものである

日本の對滿投資額 十一億を突破

飛躍的發展を辿る

【ハルビン國通】滿洲國の產業は今や跳躍的發展振りを示してゐるが之と相俟つて日本資本の對滿投資額は概算十一億三千五百萬圓に上つてゐる

讀者の聲

投稿を歡迎 但し中傷はとらず 紙上匿名は可なるも住所氏名は一應本社へ御知らせを乞ふ

飲食店には女を置くな

河久保公一郎

新京の飲食店、つまり上は食道樂からそばや、オデンや、サテは一膳めしやに至るまで何處へ行つても女、所謂御婦人が居るデス、これは大變失禮な申分か知りませんが、大低同じ樣な御面相で非常にエカイを感じるデス、でも中にはズバ拔けて漫畫家好みのする御婦人もしばしば見受けます、早い話が人絹御召の質流れでも着用におよび、あまつさへウドンコをつけた樣に白粉をぬりつけてゐる御婦人が、吾々がめしを喰ひに行つても、或はそばを喰ひに行つても、蜂が蜜にまつはりつくそれの如くまとひつき、物慾し氣にしてゐるのには全くウンザリしてしまひます、殊に吾輩の如く氣の小いものはめしも喉に通らぬ程で、已むなくその代金よりも遙に多額のチップを支拂ふといふ結果になる、從て吾輩は何時も喰べに行かず取寄せてゐるが、カフエーやバーなら兎に角衣食住の一を滿す食堂の御婦人にまでチップを拂つてゐた日にはやりきれない、斯業者もこの邊をトックリ考へ善處すべきと思ふデス

イエメン、アラビア間 休戰協定成立

【ゼツダ十三日發國通】通說來イエメン回敎王國並にアラビアの確執から兩國軍隊間に衝突があつたがこの程休戰談判が成立し十四日サウド政府は左の如く公表した

イエメン及びアラビア兩國間に休戰協定成立しイエメン王國は即時サウド政府の停戰條件を實行する旨を約した

サウド政府の要求にかゝる平和並に保證條件に關しては直ちに商議を開催する筈、因みに兩國間の係爭引いてはイエメン側は始めより旗色惡く反對論者の國王暗殺說さへ傳つた程で遂にアラビア王國側の平和條件に屈伏したものと觀られてゐる

具体案檢討の傍ら 輿論更新喚起に努力

治外法權 廢行政權返還問題

全滿領事會議終了の翌十三日は日曜にも拘らず大使館に於ては午前十時より三時間に亘り大使館側並に奉天、ハルビン、間島總領事等滿洲國側の會議出席各司長等相集り五日間の會議の過程並にその成案についてふりかへると同時に重要問題たる治外法權撤廢及び附屬地行政權の返還問題につき日滿間に協議が行はれた

兩問題の對案については相當具體的に進捗を見た模樣であるが日滿合作の現地案が如何に打ち樹てられるとも現在の日本朝野の情勢に於ては從來の例に見る如く先づ以て反對に遭ふことは明かであるから此の際具體案を練る一方相應じて日本に於ける輿論の更新喚起に新たなる努力を開始すべく決定された

斯くて今會議で兩問題實質の再檢討が成功的に行はれたことはそれ等の解決方策に一光明を與へ曾つて無い熱意を以て兩問題解決があらゆる方面より拍車を加へる機運を持ち來つた

西尾參謀長赴連

西尾關東軍參謀長は名越副官帶同十四日午後四時半發列車で大連に向つた

新京神社大祭休刊

十五日は鎭守新京神社春季大祭につき祝意を表し恒例通り十六日附同日發行夕朝刊を休刊致します

偶語

驛前廣場から中央通につゞく街燈問題も今年はどうにか實現しそうである、大同大街があゝして立派に出來上つた今日、これ以上遲らすわけにはゆくまい▼この總建設費一萬五千八百圓そのうち半額は滿電あとの半額は滿鐵が二割六分、受益者が二割四分負擔しやうといふのが滿電側の案である▼滿鐵として無論異論ないが問題は受益者側の方で、完成するとその日から使用料金を遠慮なく取られるうへに、この際建設費の負擔は過重といへば過重である▼だい一口に受益者といつても街が明るくなつて惠まれるのは、たゞ中央通の人々のみに限らない全市民が受益者なのだから此際、公費支辨にしたらといつても、そうはいかぬ▼さしづめ、ダイヤ街、東一條などがあり、これから到るところ同樣の計畫が起らうから、それでは公費は幾らあつても足りない勘定だ▼こうして直接利益を受くるのは滿電である、滿電が前例や新京以外の各地の例を楯に取つて飽くまで半額負擔を主張するなどは余りに虫が良すぎる▼しかも滿電が半額負擔するといつても、どうせ工事は滿電の手でやるのだらうし、實際はどんなことになるものか判らず▼支店長の原口君などぐ何かあれば赤字赤字など口にするやうだが今ごろ滿電には赤字などあらうはずはなく▼新京の事情はよそとは違ふのだから、こうした建設費は滿電が全額負擔しても町のためにはかるべきものであらう

治外法權撤廢等は 改組と別箇に取扱ふ

直ちに實現は不能と見て

【東京國通】陸軍では三月末常例閣議で決定した通り日滿兩國の產業經濟統制連絡方針決定後、滿鐵改組の具體案作成に着手するが統制は各部門別々に逐次定める意向である滿洲國の治外法權撤廢及び滿鐵附屬地行政權移管は直ちに實現は不能の實狀故改組とは別に取扱ふ形勢である

滿鐵改組と 八田副總裁の意向

【大連國通】滿鐵は昨年改組問題擡頭の前後から內部的に社業の整理並に改組問題として**議論**された各部門中の個々に就き事務的改造を行ひつゝあるが既に炭鑛會社設立によつて撫順本溪湖その他少數を除き該會社に包含統一され一方商事部の獨立に對する研究は大勢上外部の反對のない程度に於て實現を見るべく次ぎに撫順炭を始め全滿炭鑛を全く一丸とする案、鐵道の一元化等早晩何等かの解決方策が講ぜられるものと觀られ客觀情勢から見るも自然的必然的に更改機運に傾き殊に特務部々長の文官側を始め四圍の事情も漸く平常狀態に轉向の時期に**到着**し從つて平常狀態に於ける滿洲開發機能として最大の力を有する滿鐵は新事態の下に於てこれが指導的立場から實行機關としての實力を遺憾なく發揮するため其政治的所管事項に對し尤も合理的な會社制度に更改すべしと言ふ事は既に萬人の認むるところで滿鐵でも中央政策とは別個に一意自主的內部的解決方策に向つて邁進して居る、右に就き八田副總裁は語る

社の特殊性からして既にその使命を果したものに對しては成丈け一本立させ滿洲自体を身輕るにさせる必要がある、即ち傍系會社の開放に就いても本氣で**方策**を練つて居る商事部の獨立問題も外部の反對その他を考慮しなければならぬが切離す方が良いと言ふ結論に達すれば改めて實行方策に執りかかる、それで數字迄入れて詳細に亘り可否の研究を行つて居る譯けだ、鐵道問題に就いては種々な說を立てるものがあるが滿鐵線の國有案等は一寸我々としては首肯出來ない

懸案未解決のまゝ 黃郛氏辭意表明か

通郵設關問題頗る期待薄

【北平十四日發國通】南方に於ては通郵設關問題はまだ全然議題にも上らず通車問題すら未だ具体案決定し居らざること明白となつたが、北方に於ては北寧鐵路局長殷同氏は黃郛氏の命に依り具体的決定案を作成、數日中に南下することとなつた、同案は中央と商議の上結局中央政治會議に上提されることゝならうが假令通過するとしても尙迂餘曲折相當の日子を要するものと觀られる、通郵設關については何時の事になるか目下のところ見當もつかぬ狀態にある從つて黃郛氏が假令通車問題を解決しても日滿側で求め來る如き遷延策を許さず通郵設關等要求すべきものをあくまでも要求するに於ては結局政務整理委員會委員長の職を投げ出す事になるであらうと觀られてゐる

我が訓令要旨

蘭印側の片貿易調整

【東京國通】日蘭會商は愈々來る六月四日から正式に開かれることとなり既に兩國とも代表を決定これが準備を進めつゝあるが日本の蘭領印度に對する昨年度の輸出額は一億五千七百萬圓で一方蘭印側から日本への輸出はその三分の一に過ぎず、日本對濠洲との關係を逆に行くものであり蘭印側では豫ねてこれが片貿易調整の希望を洩して居るが我方としても蘭印側の意向は充分尊重せんとするものでジャバ糖の輸入を相當增加し一方國內にはジャバ當業の統制を圖らんとして居る、右に就き外務省では豫ねて長岡代表に警告せしむべく訓令を關係各省と協議して作成中であるが右訓令の骨子は大体左の如くである

一、蘭印が今春の二月より三月に亘つて施行した非常時輸出入制限に關する總督令の如きは通商の自由公平の原則に悖ると同時に現行日蘭通商條約に規定され居る最惠國條款の精神に抵觸するものであるから與ふべくんば撤廢に努力せらるべきこと

一、若し蘭印側が輸入制限令の撤廢を行ふに於ては日本は最大限に於ては日蘭印片貿易を調整するの用意あり

一、蘭印特產物たる砂糖、ゴム、石油に對しては一定限度の輸入を爲す保證を與へこれが代償として蘭印側は我方の綿織物、人絹、セメント、ビール等その他雜貨類に對し尠くとも一九三三年の輸入年額を基準として輸入保證を與ふべきこと

滿鐵辭令

新京機關區長 技術員 園田一房
命鐵道部輸送課運轉係主任
奉天鐵道事務所 技術員 長尾次郎
新京機關區長を命ず

多年好評ヲ博セル
坂本式循環風呂釜
トタン屋根・雨樋・煙突
銅鐵・眞鍮・ブリキ細工一式
坂本式ペーチカ
新京朝日通大經路十六號
坂本商店
電話四七七一番

● 讓店
目下盛業中の飲食店歸國の爲め至急格安讓り度、新京附屬地目拔の場所（アイスクリーム、氷販賣其他支那料理一切に適す）御希望の方は左記へ
新京祝町五丁目十四
電話二一六一番
中村綿店

夏季には殊に……
家庭の必需品
（衛生殺虫劑）
フマキラー
南京虫、蚊、蚤、ソノ他アラユル害虫ニ用ヒテ效果絶大
市內各藥店雜貨店ニアリ
和洋百貨店
平本洋行
新京日本橋通
電二一五八番

新聞折込料金改正廣告
一、新聞四ツ切以下 一千枚金一圓五十錢也
一、同 半切 同 金二圓也
一、同 全紙 同 金四圓也
右の通五月十五日以降、新聞折込ちらし料金改正仕候間此段廣告申候也
追而料金ハ乍勝手前金申受候
新京日日新聞社
新京日報社
大滿蒙新聞社
滿洲日報販賣店
大連新聞販賣部
大每　舍
朝日　社

高級既製服
特價奉仕
別誂に孫色なき
高尙品・・・・豐富
▼是非御來店を！▲
大上洋行注文部
永樂町一丁目九番地
電話二二二四番

滿鐵が全社員の黴毒の檢査を行ふ
事變以來各地とも患者激增
新京は十九日から

事變以來全滿各地に黴毒患者が激增してゐるので滿鐵衞生課ではこれが撲滅をはかるため先づ全社員の血液檢査を行ふことになつたが、新京では十九日から三日間新京細菌檢査所で午前八時から同四時まで取扱を開始することになつた

大屯阜豐山娘々祭に臨時列車運行
新京發は二個列車

大屯、阜豐山の娘々祭は五月廿八日より六月一日迄の五日間に亘り行はれ恒例に依り新京、公主嶺間、大屯、阜豐山間に臨時列車を運轉するが最大の年中行事に備へる爲、阜豐山に半永久的の假乘降場を設け、參拜者の便を圖る事になつた

臨時列車運行時間表左の如し

△上り
新京發午前十時卅分
大屯着十一時八分、
公主嶺着午後〇時八分
新京發午前八時廿分
大屯着同九時四分

△下り
公主嶺發午後一時十分
大屯發二時廿分
新京着二時五十四分
大屯發午後五時四十分
新京着同六時十四分

來る二十日に花まつり

來る二十日は舊曆の四月八日になるので新京の佛敎團主催の釋尊降誕會の花まつりは陽氣のよくなつた頃に擧行するのを恒例としてゐる、今年の當番のお寺は祝町の高野山金剛寺で、例によつて稚子行などを行ひ盛大な花まつりを催すことに決定した

商工會議所の新築運動起る
會議も開けぬ狹さ

現在の新京商工會議所は記念館階上の一部を借り而もその三分の一は滿洲事情案内所にとられ

更に＝會議所の事務室には新潟縣物產紹介所新京出張所と朝鮮貿易協會新京出張所があるので事務室もはなはだしく狹隘をうつたへ議員會も出席十名内外の場合は理事室で開會するも出席の多い場合は他に會場を借りねばならないといふ狀態にあり近く滿洲會議所法も勅令で發布されんとしてゐる矢先國都新京の會議所も到底現狀を許さない情勢にあるので最近議員及び有志間に漸くこれが新築の氣運を釀成するに至り近く實現をみる

模樣＝であるが建築費はその大部分を年賦償還の低利資金に仰ぎ一部を寄附に求める意嚮らしい

彩票五彩

一、三四八　一、九三二
二、五三八　二、六三八
三、〇九一　三、二〇七
三、七二九　三、九八五
四、一三四　四、二一八
五、四五二　五、五三一
七、二三六　一〇、一〇三
一二、一八八　一三、八一一
一三、八三七　一三、九七七
一四、五七三　一五、二三一
一六、六九一　一七、三四四
一八、四八六　二二、六〇五
二二、七五四　二二、八九〇
二三、五九一　二五、四九八
二六、六〇八　二七、二四三
二七、二四三　二九、一九八
三三、一四〇　三三、八六一
三五、三四五　三五、八二四
三六、一一〇　三六、六二二
三六、七六四　四〇、六八五
四一、〇二〇　四一、七二九
四二、五八三　四三、一二九
四四、五五一　四六、〇一〇
四八、二五七　四八、二五七
四八、四五九　四八、四七二

けふの祭禮
滿鐵は平常通り

けふは新京神社春祭りで市街各商、店組合銀行など休業するが地方事務所、鐵道事務所では午前、午後ともに事務をとる滿鐵社員は自由參拜、なほ圖書館も平常通り開館する

角力は
飛入り歡迎

新京神社春祭り奉納角力には一般飛入りを歡迎する、なほ角力は午後一時から始まる

修繕を急ぐ潭月池

ボートは浮んでも漕ぎ廻る水面がない西公園の潭月池は水もりがして昨夏からみて四尺水面が下つてゐる、寒心に耐えぬ、この減水に動かされて地方事務所では早速その修繕にとりかゝつた、現に潭月橋脇でその工事をやつてゐるがまづ區分的に施されるだけの修繕をしてみてそれでも水もりするやうでは秋口にでも水を全部くみ出して底さらへをやつて根本的に修繕をすると意氣込んでゐる

西公園
水の準備なる

春たけなわとなるにつけて人出が多くなる西公園では入口に新設された壁泉の龍口から水を噴き出し、右に廻れば圓形池にも水が溜められて涼しい噴水の水玉が飛ひちつてゐる、ボートも十五日から出る

室町小學校の父兄會未曾有の盛會
感激した上原學校長語る

既報、室町小學校父兄會は十四日午前八時から開會、十時までの三時間はいとし兒の勉學態度を自由に參觀、先生方の敎授に對する一方ならぬ苦心に感謝し續いて受持訓導と懇談、忌憚なき意見の交換をなしまた相互の希望を述べ充分の連絡打合せをなし、引續き一同講堂に集り總會に移る先づ四戸父兄會長の開會の挨拶に始まり前年度決算報告の後會長から本年度役員詮衡委員の指名をなし、役員詮衡に關する事項を委囑總會を終るさらに上原校長より同校の敎育方針及注意希望等の挨拶を述べて午後一時閉會したが此の會に參列した父兄は約八百名の多數に及び、殊にこれ等參列の父兄母姉は開會から閉會に至るまで中途一人の退出者もなくその盛會と眞摯さはかつて見ざるところであり、如何に新京市民が敎育に對し熱意をもつものであるかを物語るものであつた、この前古未曾有の盛會を終了して後上原校長は感激そのものゝ如く大要左の感想を述べた

非常に多數の父兄の出席を載いた事は敎育者として滿腔の感謝をなすとゝもにまた感激した次第であります そしてさる四月三日の御親閲のみぎり全日本代表三萬六千の敎育者が二重橋前廣場において有難い御勅語を賜はつた、國民的感激の歷史情景を思ひ出し、如何に吾々敎育者の實務重大なるかを痛感し一層奮勵努力しなければならぬことを内心深く誓つた、また今回の父兄會には吾々の豫期以上の父兄母姉の方々の參列を得如何に各位が敎育に熱意をもつておられるかをはつきり知ることが出來て喜びに堪えない、吾々は愛する兒童を　陛下の赤子として、眞に學校と家庭とが一体となり敎育報國のために提携協力なすべく念願してやまぬものである

醫療設備の社會政策化
全滿十個所に地方病院計畫
衞生司が中心で

治安工作より文治工作へ滿洲國統治方針の飛躍的發展に直面した滿洲國政府では、地方自治機構の確立と敎化の徹底により人心安定に一段の努力を拂ひつゝあるが、民政部衞生司に於ても『王道政治の現實的指標は醫療制度の完備より』をモットーに王道滿洲國に相應しい公正にして整備せる醫療施設機關の確立並に充實につき百年の大計を樹立、今日文明國に見る醫療營利化の弊害を避ける爲め、醫業國營の可否、醫療設備の社會政策化につき種々研究中の處今回

一、各省に衞生指導官を派遣之を中樞として各省縣衞生機關を充實し

二、中央に國立病院、衞生試驗所を設置すると共に全滿十ケ所に地方病院を建設、國立病院にて學理と實際につき公醫を養成、全滿百七十ケ所、一年三十ケ所、五ケ年計畫を以て全縣に公醫施設を營む

三、傳染病豫防の徹底

の三方針を確立、新年度を期して之が具體工作に大馬力をかけることゝなつた

尙現在のところ公醫三十二縣で康德元年度新設三十縣であるが都會より邊鄙に至る度合に應じて一等より六等に分る都會地は外來患者の報酬を考慮して月給は逆に最高六等縣より一等縣の順に支給すると言ふ給與の地方的公平上興味ある制度を採用してゐる

遺骨還る

十四日午後四時着列車で吉林から戰死者の遺骨一休到着同四時卅分發列車で南送された

名古屋運輸事務所主催の視察團來京

既報、名古屋運輸事務所主催鮮滿視察團三百七十三名は二班に分れ左記日程で來京する

▲第一班、百九十三名、特別列車で新京十八日午後一時十五分着、梅屋、中央ホテル、松屋、旭ホテル、向陽ホテル、新都旅館、太平旅館、太陽ホテル　都ホテル　富士屋、大丸新館に分宿十九日午前八時十分發特別列車で新京發、同日午後五時二十分歸京二十日午前八時三十分發哈市へ二十一日午後九時二十分着臨時列車で歸京同日午後十時三十分發鐵嶺に向つて奉天、撫順安東を視察の上二十二日安東發朝鮮經由でかへる

▲第二班は第一班より二日遲れで同コース日程で視察をする

滿人側地主
水田强制回收に着手
撫順の鮮農大動搖

【奉天國通】最近撫順附近滿人間では漸次水田經營の有利なるを認識し小作鮮農の手で

水田＝となれる貸付土地を回收して水田經營を試みるもの既に數件に上り今後とも水田の回收經營をなさんとする計畫相當あり同地附近一帶の鮮農間に一大ショックを與へてゐるが、從來滿人地主鮮農間の土地貸借契約は殆んど口頭を以てなされ記錄となるべき文書なき爲め滿人地主より期限内土地回收の申出あるとも何等法的には抗議すべき根據なく今回の如き數年を費して荒地を水田となし折角利益を擧げんとする際、強制的土地回收に

遭遇＝しても結局泣き寢入りの外なき有樣で、これと共に水利合作社の鮮農壓迫もあり撫順附近に於る鮮農間には今回の滿人水田經營方法等に對しては何等合理的な阻止方法がないので、今や鮮農の重大危機到來

すことであらう

匪賊富奎を
谷口刑事が逮捕

新京總領事館警察署の谷口刑事は密偵から陶家屯の部落に擧動不審の滿人が居り屢々新京に往來し一定の職もなく酒色に耽つてゐるとの内報に接

あるものではないかと疑ひをかけ十三日同地に巡捕を帶同出張、道行取調べやうにしたところ、果然かくしもつたる拳銃をとりだし抵抗するを格

訊問をつゞけてゐるが此奴は本籍懷德縣林家溝住林景山(三八)匪名富奎と云ひ相當なものであることが自供により判明した

中央通の發展に伴れ神社の移轉論
だが反對論者も少くなく
差詰め移轉先が問題

新京の發展につれて現在の新京神社は地勢上からいつても面白くないといふので同神社の移轉論が最近擡頭し、中には熱心な移轉論者も見受けられるが、また非移轉者も多いやうであり、現在神社役員中でも移轉非移轉論者がほゞ同數だといはれてゐる、同神社の移轉は十年前にも一度問題となつたことはあるが、同神社を移轉して市場會社を新築しやうといふのが主眼だつたといふので遂にオジヤンになつたものである、今度の移轉論はそうした不純な動機ではなく

現在中央通の發展につれて大廈高樓が軒を並べ、中には神殿を見下すものさへあり、場所柄からいつても森嚴さがない、そのうへ現在の神社は首都新京として貧弱過ぎるといふにあり

一方、移轉反對論者の言分は高い建築が出來たといつても、見下すといふほどもなく、神社には森嚴さは無論必要だが、しかし市民の參拜の便利なところが却つて敬神の念を抱かしめるもので、殊更に遠方に移轉する必要はない

といふにある、井上神官なども寧ろ、後者の移轉反對派であるが、これに對して地方事務所當局の見解は左の通りである

移轉、非移轉いづれにも理由はあり、移轉論者の云ふやうに現狀のまゝではいつまでも置くわけにはゆかないかも知れないけれども、しかしこうした問題は地方事務所は先に立つてやるべきものでなく、氏子の總意の向ふところによつて決めるほかはない、たじこゝに移轉が必要としても、さしずめ適當な移轉先がなく、十年前のやうに、西公園が荒地同樣の時は同公園の高地を選んだらといふのであつたが、今ではそうした適當な土地が見當らないのは遺憾である、だが移轉問題の如何に拘らず現在の神社は施設すべきものは施設すべきで、それは別個の問題として考へたい

國立文化院の設置
先づ圖書館から

滿洲國政府では東方文化復興をモットに東方文化に關する文獻の蒐集保管整理閲覽等の事業を目的とする國立圖書館を右翼に、羅振玉氏所藏の雪洞を始め東方古美術の粹を網

國立文化院の設置を計畫、目下これが準備に努めてゐるが右の内國立圖書館には四庫全書を中心に約十二萬冊の圖書を藏するもので、過去二ケ年の努力の結果各處に散在する文獻を蒐集すると共に、之が整理を完了した

その蒐集中主なるものは現存四閣の一として重視される文溯閣四庫全書を始め、學良邸東北大學、萃升書院、故宮博物館、馮庸大學の各所より蒐集したる殿版未裝釘本叢書類である

尙同圖書館では本年一月より故宮内當庫より移管した約二十萬件の文書及五千冊の戸口簿其他に對し奉天の碩學呈廷氏の息吳季鏞氏及前淸時代の滿人進士であつた恭正氏等を聘し整理を急ぐと共に二月には館員を平津地方に派し殿版の補充及八旗人著作書を中心に東方文化に關する文獻の蒐集に努めてゐる

第五回優良兒表彰式
けふ家事講習所で

第五回優良兒審査による最優良兒五名、優良兒十名に對する表彰式は露月町家事講習所に於て十五日午後一時より行はれ、賞狀、賞文を授與される筈である

鐵路總局が慰安列車運行

鐵路總局では鐵路從業員並に一般地方在住民慰安の目的で昨年奉山奉吉兩線に慰安列車を運行し多大の收獲を收めたが、本年も來る二十三日より約二ケ月に亘つて大鄭線、平齊線、齊北線、賓北線、拉賓線等に漸次慰安列車を巡廻運行することになつた

圖書館の增築
いよ〜取掛る

ますます利用者の多くなる新京圖書館——現在の建物では閲覽者に滿足をあたへ得ないので後方空地に六間に七間の平屋を增築することになつた工事は辻組で十四日からとり掛つたが工事費二萬圓、七月中に竣成の豫定、なほ工事竣成後は現建物全部を閲覽室にして新建物を書庫にすると

演藝
日本少女歌劇座
好評で大入

本邦屈指の大レヴュー團日本少女歌劇座は十四日を初日に長春座に開演例によつてすばらしい人氣で定刻前から觀衆がつめかけてゐた、二日目十五日は新京神社の祭典なので零時半から晝間興行もある、十六日は夜だけで千秋樂、松竹の大レヴューも新京に來ぬに決つた今日、見逃せぬレヴュー團であらう

學校通信

公學校から、十五日の新京神社祭に同校生徒も參拜することにしたが同校としては初めての參拜である

室町校から、新任の藤原卓夫先生は四年生、三輪馨先生は一年生を受持たれることに決定した、なほ新らしく東京から木村義岳先生が近々着任の筈である

×

長崎縣教育會鮮滿視察團、長崎縣立佐世保商業學校長外十名は十四日午前八時同校を視察した

×

來る十七日父兄會に決定した役員詮衡委員相會し、評議員の推薦をなす筈である、なほ推薦方法は大体各學年にふり當てる方針である

西廣場校から、既報同校コート開きは十三日午前十時から盛大に擧行、滿電、中學校合して二十組の出場あり個人トーナメント式試合に滿電電話課長唐津組か優勝した

忠靈塔寄附者(廿五)
新京日日新聞社扱

▲二十圓南滿瓦斯新京支店一同▲三十圓三笠町仁和洋行内丸山泰男、宮口二郎、武部三郎、井上輝夫、松岡進、藤井一夫、石原武夫、鈴木正輝▲五圓梅ケ枝町一つ家内藤永てる子▲十圓浪速町二ノ四津澤吉彦▲五圓同春江▲一圓同苑、同滋、正己、浩、光子▲一圓韓東陽▲小計七十五圓、累計四千八百七十一圓九十一錢

居住消息

▲貴田文吾氏(兵庫縣)花園町三丁目三十號ノ一井藤方へ
▲中村昌三氏(長崎縣)白菊町二丁目三番地五ノ三中村方へ
▲喜多繼義氏(熊本縣)錦町一丁目五番地大丸新館へ
▲岩井貫氏(千葉縣)日出町六丁目二番地市川方へ
▲迫見克次氏(岡山縣)永樂町三丁目十二番地へ
▲江口晃氏(廣島縣)大和通六十六番地曙寮へ
▲岩井吉行氏(德島縣)中央通り一丁目益濟寮へ
▲月本和市氏(岡山縣)室町一丁目七番地へ
▲江川一夫氏(新潟縣)衞戍病院官舍へ
▲深見秀太郎氏(福岡縣)羽衣町二丁目二番地二六號へ
▲中根鶴義氏(福島縣)白菊町三丁目一番地八號ノ三林方へ
▲宮原盛義氏(熊本縣)吉野町四丁目十二番地醉鮮旅館へ
▲塚原孝二氏(山形縣)八島通り四十六番地壽方へ
▲永田良雄氏(鹿兒島縣)彌生町一丁目八番地へ
▲中井勇吉氏(兵庫縣)入船町四丁目十五號へ
▲大川啓作氏(靜岡縣)新京醫院へ
▲星野莊一氏(山口縣)富士町六丁目二番地萬冶公内へ
▲田邊友吉氏(熊本縣)吉野町二丁目二十九番地へ
▲志岐源六氏(長崎縣)露月町二丁目五十二番地伊藤方へ
▲緒方覺資氏(熊本縣)吉野町一丁目五番地西川方へ
▲金井正二氏(神奈川縣)朝日通り四十五番地へ
▲有馬藤壽氏(鹿兒島縣)ハルビンから花園町二丁目三番地十八ノ四へ
▲小山田龍家氏(岩手縣)朝陽川から入船町三丁目第六京圖寮へ
▲中章龍氏(和歌山縣)三笠町四丁目二十三番地へ

轉居

▲廣田豐藏氏永樂町三丁目十二番地から大和通り五十番地へ
▲安達三十四氏(東京府)奉天から室町三丁目七番地田中方へ
▲古賀庬一郎氏(佐賀縣)祝町二丁目十八番地へ
▲森岡繁夫氏(廣島縣)永樂町一丁目八番地へ
▲廣石吉雄氏(山口縣)大連から羽衣町三丁目十八番地山本方へ
▲曾我部俊氏(山形縣)日本橋通り十六番地阿川組へ

死亡

▲祝町一丁目二番地今山シゲさん十三日午前十時三十分死亡
▲祝町三丁目一番地山本麻滿氏十三日午前二時死亡

ラヂオ

十六日(水曜)新京
午前一一時　五分　滿洲音樂(全滿並日本全國中繼)
同一一時四〇分　ニュース(日滿兩語)
同一一時五九分　時報
滿洲音樂レコード
午後〇時　五分　經濟市況(奉天より日滿兩語)
同一時　〇分　演藝(滿語)蓮香班　玉霞
同三時二〇分　ニュース(日滿兩語)
同三時三〇分　經濟市況(奉天より日滿兩語)
同四時三〇分　ニュース(滿語)
同四時四〇分　ニュース(鮮語)
同四時五〇分　ニュース(英語)
同五時　〇分　子供ノ時間(奉天より滿語)
同五時三〇分　時事解說(滿語)
同五時五五分　氣象豫報　番組豫告(滿語)
同六時　〇分　ニュース(東京より)
同六時二〇分　語學講座(滿語)講師　高宮盛逸
同六時四〇分　同(日語)講師　植松金枝
同七時　〇分　螢烏賊捕獲實況(金澤より)―富山縣滑川海岸ヨリ中繼―
同七時二〇分　俚謠(札幌より)
正調江差追分
一…唄　中新田夕陽　尺八　小島寒月
二…唄　關根ハル子　尺八　未定
同七時四〇分　琵琶(福井より)
扇の相　今村外園作曲　初代橘旭翁曲　高野旭嵐
同八時　〇分　俚謠(廣島から)
三原ヤッサ踊り　廣島縣御調郡三原町
四ッ竹　森保春夫　同　吉永大造
三味線　神谷トキワ　笛　村上弘
小鼓　山中正雄　同　花田ミツル　大鼓　今井善一
同八時一〇分　民謠(仙台より)
一、新民謠宮城在鄉篇　浦木漸潮作詞　吉木桃園作曲
唄　吉木桃園　明弓西宮德末　同　渡邊サメ　尺八　浦木漸潮
二、山唄……唄　吉木桃園
三、横笛と胡弓獨奏(イ)秋田おばこ(ロ)秋田甚句　西宮德末
同八時三〇分　時報　ニュース(東京より)
同八時四五分　ニュース　氣象豫報　番組豫告
同九時　〇分　演藝(滿語)
引續きニュース(滿語)

家具と建具

幸昇號工作所

家具　室内裝飾　陳列設備　建具　設計製作

新京祝町五丁目十四　ミス新京カフエー東入　電話二一六六番

外交販賣員一名入用(市内要保證人)

營業課目

一、電話交換機　JO室内電話機一手販賣
一、電話機
一、電信電話用器具、機械及材料品
一、私設電話、增設電話ニ對スル室内設備等

新京日本橋通七三
新京電話工業株式會社
電話四九八一…三七三二番

開店御挨拶

謹啓時下陽春の候益々御隆昌の段奉賀候就而小生儀永々勝又洋服店新京支店の支配者として在勤中は一方ならぬ御引立に預り御蔭を以て恙なく職責を全し今日に至りしは偏に顧客の御庇護の賜と奉深謝候今般大連本店主と合意の上退店仕り左記の場所に營業所を設け獨力開業仕候に付舊に倍し御引立の程只管奉懇願候先は御通知旁々御挨拶申述度如斯に御座候

昭和九年五月十五日

羅紗洋服商　飯淵洋服店
店主　飯淵房治郎
假營業所　新京日本橋通六九大和洋行内　電話三七〇五番

靜かなお座敷
御家族的に

味覺ー滿ち溢るゝ!
卓絶せる江戸前調理!!
＝新生の京濱＝
仲居初め一同の努力幾久しく御引立の程を!!

御宴會は四十人樣迄

食道樂　京濱

曙町四丁目十四番地
電話三ノ六一番

再び還へらぬ今日の日を!
樂しいお家族連れお子樣方のいたいけな姿を……
皆樣の歷史の一頁に永久に飾りませう!!

小型映畫

活動フヰルム現像は迅速、叮嚀、設備よき親切の當店へ

小型映畫の店
シネサービス新京支店
新京朝日通り八七
電話三四二〇番(呼)
本店　大連西通り九三
電話六九五七番

「生命を守るもの」完成

＝日本醫化學の進步を示す新著例＝

ヴイタミンは食物を通じて攝取せねばならない。然るにヴイタミンが食品中に含まれてゐる量は他の榮養素に比して非常に少く、又偏跛であつて、厥欠け、若くは不足する。そこで例へばヴイタミンAは動物臓器（主に鱈の肝臓）から抽出してこれを補ふ方法も講じられたが、ヴイタミンAは純粹に近い程變質しやすく、日光や空氣に觸れても往々變質する。その上斯學最近の進步は、斯くの如くして動物體內から抽出した既製ヴイタミンAには著しく疑惑を懐くに至り、ヴイタミンAはカロテン即ちヴイタミンAの原基又は一次的ヴイタミンAと稱すべき狀態で攝取した方が餘程效果が多いといふことを明らかにした。」

一九二八年瑞典のオイラー博士によつて決定的に論證せられて以來、世界の醫藥學界が果然カロチンに大きな期待をかけ出したのはこのためである。蓋しカロチン製劑が治療界に齎らされる時は生殖、成長、發育、健康增進等は元より、各科各病、癌、結石、結核の如き難症の治療にも、又ホルモン增生、老衰防止等にも前古未曾有の貢献をすることは明らかだからである。殊に世界に誇る吾國の醫學界にはカロチンの名は夙に傳はり、一日も早くその製劑の將來せんことを強く翹望せられてゐた。然しカロチンは獨、英、米等の諸外國でも製出せられると雖もその分量は極少のために、最近米國では僅々一ボンドが一萬一千弗即ち邦貨にして約三萬七千圓といふ高値を稱へてゐる程であるから容易に入手できないのである。

醫化學の世界的權威、東北帝國大學教授井上博士並びに元東北帝國大學講師森元博士は多年の研究業績を發表して

「カロチンは動物體內に於てヴイタミンAに變化す。ヴイタミンAはカロチンの變化物質である」

と斷定せられた。そしてカロチンなくしてヴイタミンAないことも同時に決定的に明らかとなつた。而して兩博士はカロチンを斜六面體若くは菱柱狀結晶にて抽出せられたのであるが、この純粹結晶〇・〇〇〇〇〇二瓦といふ極微量で鼠は充分發育、成長するそしてこの結晶の融點は攝氏一七五度であつて、容易に變質せぬ恒久性を有するから、眞に理想的なヴイタミンAの給源體、原基である。のみならずカロチンは啻にヴイタミンAの原基であるに止らず、なほホルモン、ヒヨレステリン等の分泌にも重大な關係を持つことは多くの內分泌臓器にカロチンの存在することによつても知れる。兩博士はこのカロチンにヴイタミンB1、B2、B3、C、D、Eの總てを構造式の確然たる原基で配合し、更に一層その作用を增強して榮養及び治病の効果を十全にするため種々の酵素をも配合せられ、こゝに完全な純粹ヴイタミン原基綜合劑を創製せられた。これが**ビタモ**である。

新榮養治療劑

現職の帝大教授、しかも識見德望共にならびない井上博士並に森元博士の創製劑だけあつて、**ビタモ**は世界の學界に向つて日本醫化學の進步を示す例證の一つに値ひする。中にもカロチンを根幹としてゐることは稀覯の世界的偉觀であつて、昨日迄は得難く、得ても保存し難く、保存しても間々効力を減殺せられてゐたヴイタミンAもこれによつて完全に吾々の藥籠中の物となつた。そして同じく**ビタモ**に含んでゐる諸他の各種原基ヴイタミンと共に眞に「生命を守るアミン族」なるヴイタミン（Vitamin）の名に相應するものとなつたのである。卽ち榮養の增進、健康の保全、諸疾病の豫防及び治療から、成長、發育、生殖等總て**ビタモ**一劑で充分用を達するのであつて、酵素や胚芽は勿論、單一ヴイタミン劑も**ビタモ**の前には不用である。のみならず**ビタモ**を投與すれば肉も米も野菜も果實も供給を斷つても健康の維持は不可能でないといひつべき程、その適用範圍は榮養、治病の兩方面に跨つて廣く、その効果は顯著であつて、世界の何處にも**ビタモ**に比肩するものは見出せない。

主なる治療例

結核、癌、結石、胃腸病、脚氣、傳染病、蛔蟲、糖尿病、血管硬化、諸婦人病、淋疾等に効果顯著

ビタモ

ヴイタミンAの原基カロチン主劑
各種純ヴイタミン原基綜合劑

東北帝國大學教授醫學博士井上嘉都治先生指導
元東北帝國大學講師醫學博士森元先生製劑

發育成長　健康保全　精力增進　疲勞回復　疾病治療及豫防

ビタモ一錠中のカロチンは牛乳八升九合中のヴイタミンAに相當す

總ての病氣は　ヴイタミン飢餓症である

保存に堪え、服みやすいヴイタミン劑の出現

結核、感冒、丹毒、敗血症、寄生蟲病の如き細菌性の病氣でもヴイタミンを正しく攝取してをれば最大限の豫防ができるし、罹病しても著しく治癒を早める。中でもヴイタミンAが不足すれば發育は停頓し、生活力は減退し、所々に疾病が起り、膽石、腎石、膀胱結石等惡性の結石症を誘發する。其他Bが不足すれば脚氣となり含水炭素の新陳代謝に障碍を起し、Cが不足すれば壞血病となり、皮下や關節に出血し、Dが不足すればく僂病、骨軟化症となり、齒牙や骨骼を脆弱とし、Eが不足すれば生殖腺は萎縮して不姙症となる。加ふるに總體としてヴイタミンが不足すれば脂肪や蛋白質、含水炭素等の榮養素を如何に多く攝取してもそれは火種のない竈の中へ薪木をくべる樣なもので、何の役にも立たぬから、これ以外にも凡百の病氣を惹起し、人壽を縮める。故に總ての病氣は歸するところヴイタミン饑餓症であるが、この饑餓症を救ふ適藥はビタモである。

▼ヴイタミンはA B、C、D、E全部を綜合攝取せねばならぬ

どんな榮養素でも藥劑でも一種より二種、二種より三種と出來るだけ種類多く同時に攝取した方が結果が偏らないのみか個々の成分の作用も高まるものである。それ故ヴイタミンもAは最も必要であるとはいへB、C、D、Eの總てを夫々適量に綜合攝取せねばならぬのであるが、今日迄この必要に應じるヴイタミン綜合劑が世界の何處にもなかつた

▼ビタモはヴイタミンAの原基カロチン以下B、C、D、E全部を含んだ純粹ヴイタミン綜合劑である

ビタモはヴイタミンAの原基カロチンが根幹となり、これにB1、B2、B3、C、D、Eの各種ヴイタミンが質的にも量的にも完全正確に配合せられてゐる。故にビタモを投與すれば全ヴイタミンの間に過不足のない全面的な供給ができて、各ヴイタミンが一層力強く働くし、榮養には均整がつき、內臓諸器官相互の間に調整がついて極めて円滑に生理作用を營ましめる。そして赤血球や白血球等も增生し。ホルモンや淋巴液、各種の酵素等の分泌も促進するが、ビタモに含有してゐる酵素の作用と相俟つて諸種の疾病を豫防し、治癒を促進する

適應症

肺	肋膜	腹膜	諸結核	腺病質	慢性腸病
發育不全	胃腸疾患	消化不良	榮養障碍	脚氣	乳兒脚氣
諸傳染病	壞血病	貧血症	眼病	諸結石症	癌
神經衰弱	精力減退	不感症	老衰防止	血管硬化	腎臓病
糖尿病	甲狀腺肥大	蛔虫	姙娠期	母乳不足	一般婦人病
便秘	重病恢復期	淋疾	發育成長	健康增進及保全	疾病豫防

▼ヴイタミン中で最も必要なものはカロチンである

ヴイタミンはカロチン以下B、C、D、Eの中どの一つが欠けても健康に障碍を來すが、中でもカロチンの作用は非常に廣大であるから、その必要度は他のヴイタミンとは比較にならぬ程大きいのである。即ち個々の作用から見れば他のヴイタミンが不足した場合の障害は概ね局部的であるけれどもカロチンが不足したために起る障碍は、全身的、致命的である

然るにD以外の各ヴイタミンは人體內では合成されないから、是非とも食物又は藥劑によつて經口的に外部から供給せねばならないのだが、食物に含んでゐるものは煮炊のために著しく破壞される

斯くて吾人の周圍にヴイタミンは豫想外に少い。文明は進んでも體力は低下し、罹病率が益々ふにるのも全くこの樣にヴイタミンの供給が充分に行はれぬからに因るのである

▼最良のヴイタミンA給源體はカロチンである

カロチンはヴイタミンAの原基であつて體內に攝取せられてからヴイタミンAに變化する。そしてカロチンとして保存しやすくもあり非常に服みやすくもある。その上ヴイタミンAはAとして服むよりもカロチンとして服み、體內でAに變化させた方が遙に作用が强いのである。しかもカロチンはヴイタミンAに變化するだけではなくて內分泌臓器に貯留せられて他にも微妙な作用をする。而してカロチンは植物中に合成せられ動物はその植物を食品として攝取してそれに含んでゐるカロチンをヴイタミンAに變化させてゐるといふことが明らかとなつたので、最近數年來世界の醫化學者に課せられた最も大きな宿題は、どうにかしてこのカロチンを純粹に抽出したいといふことであつた

早逸く、しかも最大効率的にその抽出に成功せられたのはわが東北帝大教授井上博士と元東北帝大講師森元博士であつて兩博士はそのカロチンを主劑としてビタモを創製せられたのであるから、ヴイタミンAが最も有效に最も豐富に含んだ藥劑といへばビタモより他にない

▼人にある樣に見えてないのは金とヴイタミン

結核でも胃腸疾患でも、神經衰弱でも、婦人病でも、其他どの病氣でも、發病してゐるものは勿論のこと、未だ病氣と名づける程のことはないといつても何となく元氣が衰へたとか、腹の調子が惡いとか、又は氣分がすぐれぬ等と訴へる人は自身で氣付かぬ間にヴイタミン——殊に大概はカロチンの攝取が不足してゐるのである。つまりヴイタミン饑餓症に罹つてゐるのである

故に斯樣な患者にカロチン主劑ビタモを投與すれば數日中に直に元氣を恢復して發病への進行を食ひ止めるし、既に發病したものも急速に治癒轉機に向はしめる

ビタモの特性

1、ビタモにはヴイタミンAの原基カロチンを主として他のB1、B2、B3、C、D、Eの各種ヴイタミンも構造式の確然とした原基で含んでゐる。そしてカロチンは純粹結晶狀態となつてゐるから、これら他のヴイタミンの原基とは量的にも質的にも完全正確に統合せられてゐる。これ程完全純粹なヴイタミン綜合劑は斷じて他にない

2、ビタモ程完全なヴイタミン綜合劑を攝る時は體內に於て充分所要の酵素をも合成するから、ビタモには酵素の必要を認めぬけれども、作用を一層補強する目的にて各種の酵素をも專門の酵素劑のそれよりも餘程適性に處理して配合してある

3、ビタモの主劑カロチンは體內にて必要なだけヴイタミンAに變化し、他は肝臓、副腎、松果腺、生殖腺等の內分泌臓器に貯留せられて微妙な精神作用に參劃したり、他日の用を待つ

故に絕對にヴイタミン過剩に因る弊害を起さぬのみか、ビタモは寧ろ諸種の原因から起るところの成分の過剩は中和し、不足は補充して健全に體生理を司る

4、ビタモは時日を經るともヴイタミンAの如く變化せず、又酵素劑の如く自己消化を起さない。その性質は非常に恒久不變である

5、ビタモは一日二―三錠宛服用すれば充分健康增進の目的を達する（普通酵素劑は一日十二―五錠宛服用することを要求してゐる）故に藥價は非常に低廉となり、一ケ月の處方料一圓八十錢にて足る

6、ビタモには異臭、異味がないから服みやすい。殊に大概の酵素劑等を小兒や神經の亢進した姙產婦に投與する時はゑづくけれどもビタモにはその惧れがない

7、ビタモは他の如何なる藥劑と併用しても効果に變りはない。又服用時間も隨意で、連用するも副作用がない

藥價至廉		
粉末	一〇〇瓦入	五・〇〇
錠劑	五〇錠入	一・七〇
	一〇〇錠入	三・〇〇

用量——一日二—三錠宛

—一流藥店に販賣す—

發賣元　株式會社ビタモ社　大阪市東區北濱三（電話本局一七〇九番）東京丸の內東京海上ビル一六六五

代理店　大木合名會社　丹平商會分店　奉天加茂町一六 日本賣藥奉天支店　大連浪速通 日本賣藥大連支店